

**VÝROČNÍ ZPRÁVA MUZEA A GALERIE V PROSTĚJOVĚ  
2022**

# Obsah

|  |           |
|--|-----------|
| <b>Základní informace o organizaci</b>                     | <b>3</b>  |
| <b>Úvodní slovo ředitelky</b>                              | <b>4</b>  |
| <b>Organizační struktura</b>                               | <b>7</b>  |
| Organizační struktura platná od 1. 1. 2022                 | 7         |
| Organizační struktura platná od 1. 11. 2022                | 8         |
| <b>Souhrnné údaje o návštěvnosti</b>                       | <b>9</b>  |
| Návštěvnost  | 9         |
| Expozice   | 10        |
| Výstavy  | 11        |
| <b>Útvar odborných činností</b>                            | <b>17</b> |
| Souhrnné hodnocení ÚOČ                                     | 17        |
| Souhrnné údaje o sbírkách                                  | 17        |
| Inventarizace  | 17        |
| Akvizice   | 18        |
| Chronologická evidence                                     | 18        |
| Systematická a centrální evidence                          | 19        |
| Konzervátorská a restaurátorská činnost                    | 19        |
| Ostatní práce se sbírkami                                  | 20        |
| Výpůjčky a zápůjčky  | 20        |
| Vědeckovýzkumná a odborná činnost                          | 21        |
| Prezentační činnost  | 23        |
| Kulturně výchovná činnost                                  | 25        |
| Ostatní činnost  | 26        |
| Knihovna   | 27        |
| Červený domek Petra Bezruče                                | 27        |
| Depozitáře   | 28        |
| <b>Útvar Hvězdárna</b>                                     | <b>29</b> |
| Souhrnné hodnocení Útvaru Hvězdárna                        | 29        |
| Edukační činnost   | 29        |
| Věda a výzkum  | 33        |
| Prezentační činnost  | 33        |
| <b>Útvar ředitele</b>                                      | <b>37</b> |
| Souhrnné hodnocení ředitele                                | 37        |
| Marketing  | 42        |
| Edukační činnost   | 48        |
| Další činnost ředitele                                     | 50        |
| Členství v organizacích                                    | 52        |
| <b>Útvar provozu</b>                                       | <b>52</b> |
| <b>Základní údaje o hospodaření</b>                        | <b>55</b> |
| Personální a mzdové údaje                                  | 55        |
| Závazné ukazatele  | 60        |
| Stavy fondů  | 64        |
| Údaje o majetku  | 64        |
| Analýza pohledávek   | 66        |
| Vyhodnocení údajů o příjmech                               | 67        |
| Výsledky provedených kontrol                               | 68        |
| Rozvaha  | 69        |
| Výkaz zisku a ztrát  | 72        |
| Zdůvodnění zlepšeného nebo zhoršeného výsledku hospodaření | 74        |
| <b>Další informace</b>                                     | <b>76</b> |
| <b>Standardy veřejných služeb</b>                          | <b>77</b> |

## ZÁKLADNÍ INFORMACE O ORGANIZACI

**Název:** Muzeum a galerie v Prostějově, p. o.  
**Sídlo:** nám. T. G. Masaryka č. 2, 796 01 Prostějov  
**IČ:** 00091405  
**Bankovní spojení:** 115-4170640287/0100  
**Telefon:** +420 582 330 991  
**E-mail:** muzeumpv@muzeumpv.cz  
**ID datové schránky:** 3ejk6d  
**www.muzeumpv.cz**

# MGP

**Zřizovatel:** Olomoucký kraj, Jeremenkova 40 a, 779 11 Olomouc  
**Statutární zástupce:** Mgr. Veronika Hrbáčková, ředitelka

### **Základní charakteristika podle zřizované listiny:**

Muzeum a galerie v Prostějově, příspěvková organizace (dále jen „organizace“), plní funkci muzejní instituce ve smyslu ustanovení § 2 odst. 4 zákona č.122/2000 Sb., o ochraně sbírek muzejní povahy a o změně některých dalších zákonů, ve znění pozdějších předpisů (dále jen „zákon č. 122/2000 Sb.“)

Organizace se zřizuje za účelem získávat, shromažďovat, trvale uchovávat, evidovat, odborně zpracovávat a zpřístupňovat veřejnosti sbírky muzejní povahy, provádět výzkum týkající se sbírek a prostředí, z něhož jsou získávány sbírkové předměty, a šířit výsledky výzkumu prostřednictvím edukace, publikování, expozic, výstav, muzejních programů a poradenské činnosti.

Základními veřejně přístupnými expozičními objekty a areály jsou: muzeum v Prostějově, galerie Špalíček, hvězdárna v Prostějově a tzv. Červený domek Petra Bezruče v Kostelci na Hané.

### **Předmět hlavní činnosti organizace:**

Organizace získává a shromažďuje sbírky hmotných dokladů vývoje přírody, prehistorie a historie týkající se zejména území okresu Prostějov, a to především v oborech:

geologie, mineralogie, botanika, zoologie, mykologie, paleontologie, archeologie, historie (od nejstarších období po současnost), numizmatika, etnografie, umělecké řemeslo a uměleckoprůmyslové práce, dějiny umění, knihy, písemnosti a tisky, audiovizuální díla (fotografie, filmy, videozáznamy, negativy a diapozitivy atp.).

Příspěvková organizace se specializuje na obory astronomie, kosmonautiky, meteorologie a příbuzných přírodních a technických věd.

## ÚVODNÍ SLOVO ŘEDITELKY



Pro naši organizaci bylo na začátku tohoto roku zásadní přiznat si status quo. V únoru 2022 se ve Vlastivědném muzeu v Olomouci uskutečnil workshop pro ředitele a zaměstnance příspěvkových organizací Olomouckého kraje na téma *Koncepce kultury / Umění plánovat společně*. Příspěvkové organizace byly nahlíženy přes silné a slabé stránky za posledních několik let. Ve slabých stránkách, v bodě *Financování a návštěvnost* bylo uvedeno, že „Muzeu a galerii v Prostějově strmě klesá návštěvnost“, dále v bodě *Strategické plánování a řízení spolupráce mezi organizacemi a zřizovatelem* bylo konstatováno, že „MGP v rozvoji zaostává za ostatními zřizovanými organizacemi (strategické řízení, práce s publikem, navazování spolupráce apod.)“. Rok 2022 se pro MGP

stal pomyslnou startovní čarou na cestě k vybudování nové respektované a sebevědomé instituce. Byl rokem zlomu, kdy se organizace snažila vypořádat s neefektivitou některých pracovních činností a zavedením pravidel v oblasti ochrany a péče o sbírky. Hybatelem dění jsou vždy lidé, ředitel, vedoucí, odborní pracovníci. Šest měsíců roku 2021 a následně rok 2022 mnoha kolegům nestačil k tomu, aby změnil své léta trvající návyky, jež muzejní společenství dovedly ke zkostnatělosti, nezájmu a kritice všeho, co přichází zvenčí. Cesta k progresivním změnám, jež navázala na předcházející půlrok, nebyla nadále snadná. V průběhu roku odešli z instituce čtyři odborní pracovníci a nastoupili noví. Formování nového kolektivu na očekávaných předpokladech, jakými jsou samostatnost, iniciativa, spolehlivost, hladká komunikace, korektní vztahy a důvěra, je zdlouhavý a náročný proces, k jehož naplnění nás čeká stále dlouhá cesta.

Budování v duchu modernizace často předchází nepopulární kroky jako je likvidace, úklid a obecně změny již zažitých zvyklostí. Odhodlání zrušit po 22 letech expozice věnované Jiřímu Wolkerovi a hodinám naráželo na nevoli ze strany odborných pracovníků, ale i části veřejnosti. U těchto zastaralých projektů bez aktuálního poselství jsme přistoupili k neodkladnému řešení deinstalací, ke kterým došlo v první třetině roku. V návaznosti na přestěhování sbírkových předmětů na depozitáři Lidická jsme kompletně dokončili přemístění podsbírký archeologie ze sklepních prostor hlavní budovy, kde nás dlouhodobě trápily nevyhovující podmínky pro uložení sbírky i práci.

S příchodem nové tiskové mluvčí do MGP a díky novému projektu Olomouckého kraje, který začal s novým typem propagace svých příspěvkových organizací v rámci měsíčníku pro občany Olomouckého kraje „Krajánku“ a dále Koordinační integrovaný

dopravní systém Olomouckého kraje (dále Kidsok), facebookové stránky Olomouckého kraje a Kidsoku, začala systematická spolupráce na poli marketingu. Na linkách autobusů Olomouckého kraje zahájilo promítání propagující vybrané aktuální výstavy a akce. Několik měsíců zabraly práce na přípravách a ladění nových webových stránek, na dopracování nového loga MGP, jehož autorkou byla studentka třetího ročníku SŠDAM Veronika Brandecká, která pro muzeum na objednávku navrhla a zpracovala grafické šablony na plakát, banner, pozvánku, přednášku. Zároveň dala novou svěží podobu grafice muzejních aktualit a zpráv o činnosti MGP v Prostějovských radničních listech. V souvislosti se vzrůstající nutnou potřebou změny vizuálního vzhledu jsme hledali nové možnosti spolupráce s externími grafiky a fotografy. To vedlo ve druhé polovině roku k zásadní personální změně v rámci organizace, kdy jsme se rozhodli postrádat kmenového zaměstnance, který tyto činnosti vykonával. Díky dohodám o provedení práce na grafické a fotografické služby jsme začali využívat finance úsporněji.

Jedním z nejvýznamnějších počínů organizace, za kterým stojí radní Bc. Jan Žůrek, bylo vyhlášení soutěže na projektovou studii pro budoucí přípravu projektové dokumentace na stavbu nové hvězdárny v Prostějově. Ve veřejné soutěži ze třinácti návrhů zvítězil projekt slovenské architektonické firmy DOXA s.r.o. z Košic. Autoři navrhli koncepci nové hvězdárny jako jednoduchý vysoký kvádr se střešní observatoří. Zvýšená atika nové budovy oddělí městský horizont a vytvoří pomyslnou vanu naplněnou hvězdnou oblohou. Hned v závěsu za soutěží o novou hvězdárnu byla příprava podkladů pro projektovou dokumentaci na výstavbu části nového depozitáře Lidická. Cítíme rovněž silnou potřebu řešit navrzení nového konceptu hlavní budovy, proto jsme s pomocí architektů začali pracovat na novém využití a podobě vybraných prostor i vizuálu pláště objektu. K tomu nám posloužil na konci roku zpracovaný stavebně historický průzkum, který jsme iniciovali a který financovalo Statutární město Prostějov.

Důležitým tématem roku 2022 bylo získávání dotací a jiných finančních podpor. Díky grantům z MKČR a podpory zřizovatele Olomouckého kraje jsme poprvé realizovali náročné externí restaurování vybraného sbírkového předmětu a natočení stálé geologické expozice *Kámen mluví* s exkurzem do stěžejních lokalit regionu. Dalším hodně náročným projektem v rámci edičního plánu našeho zřizovatele Olomouckého kraje bylo vydání katalogu podmaleb na skle ze sbírky MGP s názvem *Ze svatého koutu světnic*. Nově jsme na webových stránkách zahájili prezentaci zajímavých sbírkových předmětů v rámci sekce *Sbírky / Za dveřmi*. Chceme touto formu návštěvníkům on-line postupně zprostředkovat příběhy věcí, které nemusí být zrovna vystavené v expozicích či výstavách, ale jsou dlouhodobě skryté v depozitářích. Mezi zdařilé akce, do kterých se MGP přihlásilo, patřil 18. ročník Festivalu muzejních nocí (20. 5.–11. 6. 2022), kterého se účastnilo rekordních 590 institucí ze 175 měst ČR. Hlavním tématem těchto aktivit v Prostějově byla výstava *Pernštejské ženy a Evropa*, která byla zahájena 20. května a byla součástí tzv. Pernštejského roku, pod záštitou Statutárního města Prostějova. Slibně a konečně aktivně se začala naplňovat spolupráce s jinými subjekty města Prostějov.

Kromě mnoha úkolů, které byly sice náročné, ale přinášely radost z tvůrčí práce, jsme se potýkali i s nepříjemnými záležitostmi. Z důvodu opakovaných závad na vodovodní přípojce v budově Špalíčku byla narušena kontinuita provozu kavárny, což nás při vernisážích konaných právě na této budově v očích návštěvníků poněkud poškozovalo. V souvislosti s tragickými válečnými událostmi na Ukrajině jsme od 1. dubna umožnili ukrajinským běžencům vstup do muzea zdarma a jako projev solidarity jsme vyvěsili ukrajinskou státní vlajku. Bohužel jsme museli čelit několika útokům vandalů. V dubnu jsme také obdrželi předžalobní výzvu ze strany bývalé ředitelky MGP. Týkala se vyplacení odměn a náhrady osobního ohodnocení za roky 2020 a 2021. Tuto událost jsme v součinnosti s naším zřizovatelem a právními zástupci vyhodnotili jako nenárokovou.

Výsledek hospodaření za rok 2022 skončil ztrátou -128 642,62 Kč z důvodu neúměrného nárůstu cen materiálu, služeb, benzínu apod. v souvislosti s válkou na Ukrajině. Hlavní činnost se podílela ztrátou -171 554,52 Kč a doplňková činnost ziskem 42 911,90 Kč. Hodnota transferového podílu činila 72 439 Kč.

Žádosti o informaci dle zákona č. 106/1999 Sb., § 18 odst. 2 jsme v roce 2022 žádné neobdrželi.

Pokud bychom rok 2022 chtěli shrnout co nejstručněji, konstatovali bychom, že byl rokem velmi dynamickým s rychlým pracovním tempem a s dosud nezvyklými výstupy. Neodmítali jsme žádné výzvy a při všech nových aktivitách si potvrdili známé rčení „nic není nemožné“.

Veronika Hrbáčková

# ORGANIZAČNÍ STRUKTURA 1. 1. 2022

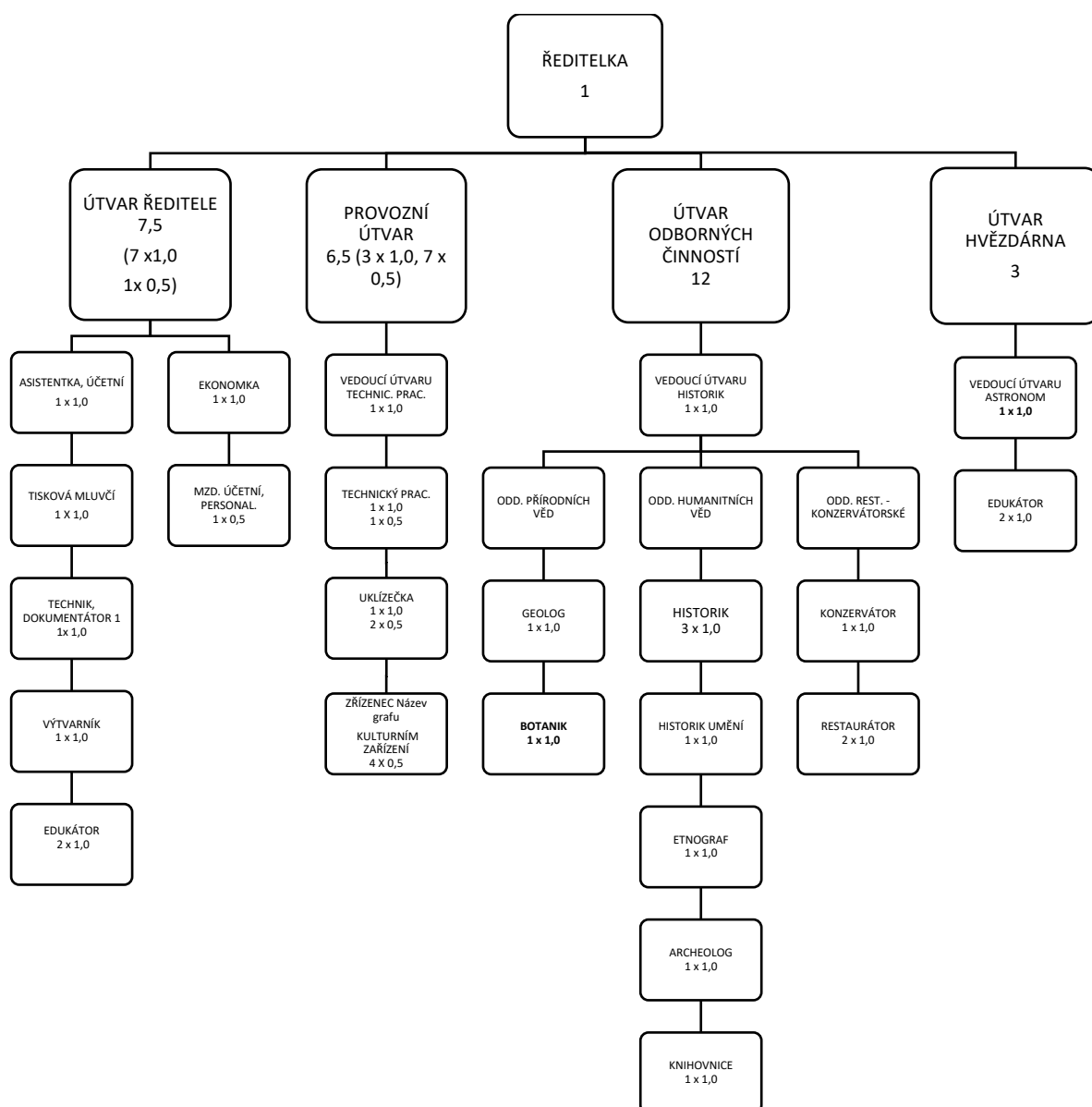

Vypracoval: Mgr. Veronika Hrbáčková, ředitelka; Ivana Somrová, asistentka

V Prostějově dne 1. 1. 2022

## ORGANIZAČNÍ STRUKTURA 1. 11. 2022

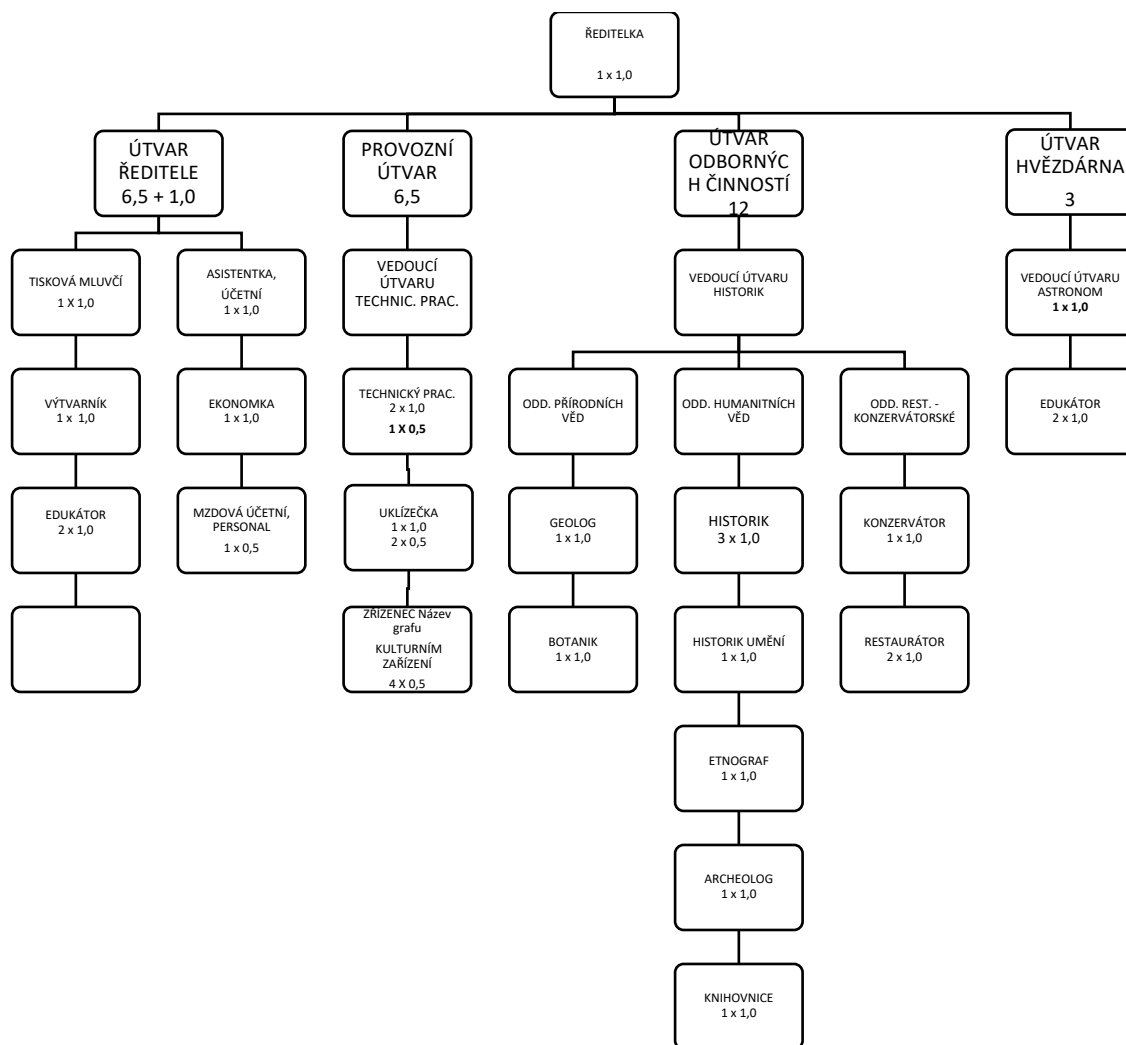

Vypracoval: Mgr. Veronika Hrbáčková, ředitelka; Ivana Somrová, asistentka

V Prostějově dne 1. 11. 2022



## SOUHRNNÉ ÚDAJE O NÁVŠTĚVNOSTI

### Návštěvnost

Dobrou zprávou loňského roku pro muzejnictví bylo, že se paměťové instituce mohly po ukončení přísných epidemiologických opáření opětovně po dvou letech *nadechnout* a mít konečně bez omezení otevřeno. To ovšem znamenalo znovu začít bojovat o přízeň návštěvníků, jejichž nejistota na začátku roku pramenila nejen ze strachu o možný návrat nákazy a opětovného propuknutí obávané nemoci Covid-19. Potěšením bylo, že jsme ze strany veřejnosti nezaznamenali nedůvěru v chod měnící se instituce: zájem o nové výstavy, akce a další novinky přilákal širší publikum, takže se po předchozím ekonomickém propadu začalo dařit. Návštěvnost měla od ledna do prosince plynule vzestupnou tendenci. Celkově činila 16 692 osob na všech budovách. Počty návštěvníků za rok 2022 na jednotlivé objekty činily: 9 726 na hlavní budově, 5 190 na Hvězdárně, 1 462 na Špalíčku. Červený domek Petra Bezruče v Kostelci na Hané navštívilo v průběhu sezony 314 osob. Muzejní noc přilákala na hlavní budově a Špalíčku 370 osob a na hvězdárně 550 osob. Nejúspěšnějším výstavním projektem roku byla výstava s názvem *70 let VÚ 8280 / 601. skupina speciálních sil generála Moravce*, jejímž autorem byl Tomáš Mišlan, Muzeum historie českých speciálních sil / Výsadkáři 8280 Mladá Boleslav. K dalším nejvíce navštěvovaným výstavám patřily *Broučci. Pohádka pro malé a velké děti* (zvýšený zájem zaznamenal doprovodný program v podobě adventní dílničky pro děti s tématem tvoření lucerniček) a *Pernštejské ženy a Evropa*.

Návštěvnost oproti roku 2021 celkově výrazně stoupla, a to o 8 420 návštěvníků, tj. o 201,79 %, době před pandemií jsme se ale nepřiblížili (viz. tabulka str. 9)

### Počty návštěvníků

|                  | 2017          | 2018          | 2019          | 2020         | 2021         | 2022          |
|------------------|---------------|---------------|---------------|--------------|--------------|---------------|
| <b>TGM</b>       | 12 273        | 11 722        | 7 599         | 2 106        | 3 147        | 9 726         |
| <b>Špalíček</b>  | 9 408         | 4 046         | 2 984         | 659          | 3 001        | 1 462         |
| <b>Hvězdárna</b> | 13 608        | 16 860        | 9 781         | 1 988        | 1 884        | 5 190         |
| <b>Kostelec</b>  | 0             | 0             |               | 756          | 240          | 314           |
|                  | <b>35 289</b> | <b>32 628</b> | <b>20 364</b> | <b>5 509</b> | <b>8 272</b> | <b>16 692</b> |

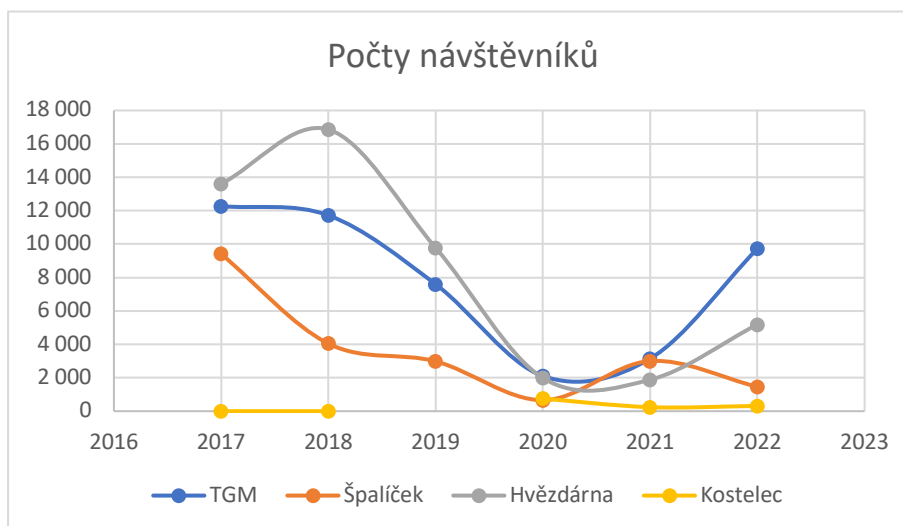

## Expozice

Po deinstalaci expozice věnované Židům na Špalíčku (*Z Prostějovského ghetta. Edmund Husserl – filozof, život a dílo*, 2016) v závěru léta 2021, došlo rovněž k navrácení zapůjčených modelů letadel z minuciózní expozice „leteckých modelů“, které se dělily o prostor sálu s expozicí Jiřího Wolkera. V první čtvrtině roku 2022 proto Muzeum a galerie v Prostějově zrušilo dle nového plánu další dvě ze stálých expozic: *Jiří Wolker, život a dílo (Lidé lidem dveře otvírají)* a *Hodiny – hodinky ze sbírek muzea Prostějovska*, obě z roku 2000. (více k tématu viz Výroční zpráva MGP 2021, str. 11–14). Stálých expozic zůstalo na dvou objektech pět: čtyři na hlavní budově a jedna na Červeném domku Petra Bezruče v Kostelci na Hané. Okruh stálých expozic na hlavní budově navštívilo celkem 1398 návštěvníků. Ze všech zrušených expozic veřejnost nejvíce vnímá absenci témat života a díla Jiřího Wolkera a hodin.

### Přehled stávajících expozic v roce 2022

| Obor/Název  | Rok vzniku | Místo   | průvodce |
|---|------------|---|----------|
| Archeologie Prostějovska<br><i>Za tajemstvím střepu – pravěké dějiny Prostějovska</i> | 2013       | II. NP hlavní budovy MGP, levý sál (vstup z recepce)                    | ne       |
| Historie<br><i>V bezpečí pevných zdí. Jistota, právo, bohatství.</i>                  | 2013       | II. NP hlavní budovy MGP, pravý sál, navazující sál a chodba za recepcí | ne       |

|   |      |   |    |
|---|------|---|----|
| Geologie Prostějovska<br><i>Kámen mluví</i> | 2017 | II. NP hlavní budovy MGP, levý sál (vstup z chodby za recepcí)  | ne |
| Národopis (Hanácká světnička)               | 2017 | II. NP hlavní budovy MGP (vstup vpravo od schodiště za recepcí) | ne |
| <i>Básník slezského lidu Petr Bezruč</i>    | 2020 | Červený domek Petra Bezruče v Kostelci na Hané                  | ne |

K 25. 2. 2022 byl sál po deinstalaci expozice Jiřího Wolкера zrekonstruován.

## Výstavy

V roce 2022 jsme uskutečnili 14 nových výstavních projektů, z nichž pět bylo autorských a čtyři převzaté. Ostatní výstavy galerijní povahy vznikly na základě naší spolupráce s dalšími subjekty a kromě dohledu z MGP měly své vlastní (externí) kurátory. Do neplatících návštěvníků jsou započítáni i ti, kteří se zúčastnili vernisáže (datum vernisáže je vždy o den dříve, než je uvedeno v termínu zahájení výstavy)

Přehled realizovaných krátkodobých výstav („A“ značí autorskou výstavu). Návštěvnost uvádí počet osob do konce kalendářního roku 2022! Statistika u výstav, které přechází do roku 2023 je uvedena k datu 31. 12. 2022.

|   | Termín trvání výstavy           | Místo      | Neplatící návštěvníci | Návštěvnost celkem     |
|---|---------------------------------|------------|-----------------------|------------------------|
| <i>Výstava betlémů</i>                              | 25. 11. 2021 – 30. 1. 2022<br>A | Špalíček   | 9                     | 255 / leden 2022       |
| <i>Malované nebe. Restaurované podmalby na skle</i> | 2. 12. 2021 – 17. 4. 2022<br>A  | Hl. budova | 32                    | 626 / leden-duben 2022 |

|   |   |            |     |                  |
|---|---|------------|-----|------------------|
| <i>Karbon. Pozdrav z prvohor</i>                                | 9. 9. 2021 – 23. 1. 2022<br>A           | Hl. budova | 32  | 110 / leden 2022 |
| <i>Rozhraní. Mira Macík a Zbyněk Janáček</i>                    | 28. 1. – 20. 3.                         | Hl. budova | 117 | 170              |
| <i>Doba železná v srdci Hané</i>                                | 17. 2. – 17. 7.<br>A                    | Špalíček   | 195 | 611              |
| <i>Pernštejnské ženy a Evropa</i>                               | 31. 3. – 26. 6.                         | Hl. budova | 82  | 674              |
| <i>Monument. práce studentů SŠDAM</i>                           | 13. 5. – 29. 5.                         | Hl. budova |     | 21               |
| <i>O máku</i>   | 13. 5. – 11. 9.                         | Hl. budova | 73  | 375              |
| <i>ZUŠ Vladimíra Ambrose</i>                                    | 2. – 26. 6.                             | Hl. budova | 94  | 123              |
| <i>70 let VÚ 8280 601. skupina speciálních sil gen. Moravce</i> | 14. 7. – 4. 9. / prodlouženo do 16. 10. | Hl. budova | 191 | 995              |
| <i>Parohatí a dutorozí / Historické trofeje z celého světa</i>  | 15. 7. – 9. 10.                         | Hl. budova | 31  | 306              |
| <i>Bruno Winter, Návrat domů nežádoucí</i>                      | 4. 8. – 30. 10.<br>A                    | Špalíček   | 70  | 108              |
| <i>Obývací Karla Nováka / FSÚ</i>                               | 8. 9. – 9. 10.                          | Hl. budova | 201 | 257              |
| <i>Kunstkamera Jana Švankmajera</i>                             | 21. 10. 2022 – 16. 1. 2023              | Hl. budova | 47  | 234              |
| <i>Miroslav Wagner. Kresby a pastely</i>                        | 4. 11. 2022 – 29. 1. 2023<br>A          | Hl. budova | 67  | 162              |

|  |                                       |            |     |     |
|--|---------------------------------------|------------|-----|-----|
| <i>Nikdy to nevzdám!<br/>Životní zápasy<br/>právníka Františka<br/>Doležela [1900-<br/>1972]</i> | 11. 11. 2022<br>– 26. 2. 2023         | Špalíček   | 80  | 211 |
| <i>Broučci. Pohádka<br/>pro malé a velké<br/>děti</i>  | 10. 11. 2022<br>– 2. 2. 2023<br><br>A | Hl. budova | 120 | 719 |



Vernisáž výstavy *Rozhraní*. Mira Macík a Zbyněk Janáček



Vernisáž výstavy *Pernštejské ženy*



Vernisáž výstavy *Monument, práce studentů SŠDAM*



Vernisáž výstavy *Absolventi výtvarného oboru ZUŠ V. Ambrose*



Vernisáž výstavy *O máku*



Vernisáž výstavy *Parohatí a dutorozí / Historické trofeje z celého světa*



Výstava 70 let VÚ 8280 / 601. skupina speciálních sil generála Moravce



# ÚTVAR ODBORNÝCH ČINNOSTÍ

## Souhrnné hodnocení ÚOČ

V průběhu roku 2022 se výrazně obměnil pracovní kolektiv Útvaru odborných činností (dále jen ÚOČ). Nově nastoupili čtyři zaměstnanci: historik, etnografka, botanička a restaurátorka. V první polovině roku došlo v důsledku relokace kancelářských prostor ve druhém a třetím nadzemním patře muzejní budovy na nám. T. G. Masaryka 7/2 k přestěhování jednotlivých odborných pracovišť (knihovny a kanceláří kurátorů archeologie, botaniky a historie). Kurátorka umělecké podsbírky se přestěhovala do kanceláře v třetím nadzemním patře na Uprkova 18. K hlavní náplni pracovníků ÚOČ patří péče o muzejní sbírkový fond, výzkum a vědeckopopularizační činnost.

## Souhrnné údaje o sbírkách

Sbírkový fond Muzea a galerie v Prostějově je registrovaný v CES od roku 2002. Dělí se na následujících 19 podsbírek: Archeologická, Botanická, Etnografická, Fotografie, filmy, videozáznamy a jiná média, Historická, Knihy, Mineralogická, Mykologická, Numismatická, Petrografická, Písemnosti a tisky, Uměleckoprůmyslové práce, Výtvarného umění, Zoologická, Další – Fotografie přírody okresu, Další – Literární památky, Další – Paleobotanická, Další – Paleozoologická, Další – Všeobecná geologie. Uvedené podsbírky se pak dělí na podskupiny, které jsou v CES zmíněny v popisech jednotlivých podsbírek. O tyto podsbírky či podskupiny pečuje 8 odborných kurátorů.

## Inventarizace

V roce 2022 byla podle plánu provedena inventarizace části sbírky.

| Podsbírka                | Podskupina                 | Počet inv. čísel |
|--------------------------|----------------------------|------------------|
| Všeobecná geologie       |                            | 145              |
| Archeologická            |                            | 8219             |
| Numismatická             | Medaile                    | 1720             |
| Uměleckoprůmyslové práce | kamenina, hliněné předměty | 241              |
| Celkem                   |                            | 10325            |

## Akvizice

V roce 2022 byly sbírky Muzea a galerie v Prostějově rozšířeny o nové předměty. Poradní sbor pro sbírkotvornou činnost zasedal dvakrát, a to 31. 5. a 14. 11. 2022. Metody získání sbírkových předmětů byly obdobné jako v minulých letech: darem, koupí, převodem a vlastním sběrem. Celkem byly zakoupeny věci ve výši 118 000 Kč. Dále byly v rámci akvizice získány předměty převodem z Ústavu archeologické památkové péče Brno, v. v. i. K nejzajímavějším nově nabytým sbírkovým předmětům patří fotografická kolekce prostějovského fotografa Václava Ševčíka a erbovní kniha prostějovského kominického mistra (příslušníka drobné šlechty, jehož rodina přišla na Moravu z Francie na počátku 19. století). Výtvarná podsbírka byla obohacena dvěma díly evropsky proslulého grafika Miroslava Wagnera (1942), rodáka z Prostějova a autora českého slabikáře *Máma, táta, já a Eda*, který vyšel ve Vídni roku 1987. Do uměleckoprůmyslové podsbírky byl zakoupen mosazný stolec z pozůstalosti generála Josefa Dudy.

## Chronologická evidence

Průběžně byla vedena chronologická evidence přírůstků do sbírkového fondu Muzea a galerie v Prostějově.

| Způsob nabytí sb. předmětů         | počet přír. čísel | počet inv. čísel | náklady v Kč |
|------------------------------------|-------------------|------------------|--------------|
| úplatné nabytí                     | 10                | 151              | 118.000, -   |
| bezúplatné nabytí – dary a převody | 5                 | 251              | 0,-          |
| bezúplatné nabytí – sběr           | 15                | 298              | 0,-          |
| Celkem                             | 30                | 700              | 118.000, -   |

| Podsíbírka                                   | Počet inv. čísel | Náklady v Kč |
|--|------------------|--------------|
| Archeologická                                | 360              | 0,-          |
| Etnografická                                 | 2                | 0,-          |
| Výtvarného umění                             | 3                | 18.000, -    |
| Uměleckoprůmyslové práce                     | 16               | 51.500, -    |
| Písemnosti a tisky                           | 124              | 6000,-       |
| Fotografie, filmy, videozáznamy a jiná média | 132              | 42.500, -    |

|                           |            |                  |
|---------------------------|------------|------------------|
| Další – Literární památky | 1          | 0,-              |
| Další – Paleobotanická    | 1          | 0,-              |
| Další – Paleozoologická   | 46         | 0,-              |
| Mineralogická             | 15         | 0,-              |
| <b>Celkem</b>             | <b>700</b> | <b>118.000,-</b> |

## Systematická a centrální evidence

V rámci systematické evidence byly nové přírůstky zpracovávány a katalogizovány prostřednictvím elektronické databáze Bach. Postupně byly rovněž zápisy v tomto systému aktualizovány. Úhrnem bylo v roce 2022 takto upraveno 602 záznamů (konkrétně podsírka Archeologická a Literární památky).

Průběžně byly zpracovávány podklady pro CES. Bylo vytvořeno Roční vyhodnocení stavu Sbírkový MPJ/002-05-10/172002 Muzea a galerie v Prostějově za rok 2022.

## Konzervátorská a restaurátorská činnost

Sbírkové předměty Muzea a galerie v Prostějově neustále vyžadují odborné konzervátorsko-restaurátorské zásahy. V roce 2022 byly realizovány následující úkony:

| Druh zásahu       | Počet sbírkových předmětů (interně) | Počet sbírkových předmětů (externě) |
|-------------------|-------------------------------------|-------------------------------------|
| Základní ošetření | 101                                 | 0                                   |
| Konzervace        | 32                                  | 0                                   |
| Restaurování      | 66                                  | 1                                   |
| <b>Celkem</b>     | <b>199</b>                          | <b>0</b>                            |

V průběhu roku 2022 pokračoval dlouhodobý záměr restaurování podmaleb na sklo. Celkem bylo zrestaurováno 20 podmaleb. Dále byly v podsírce archeologie konzervovány keramické nádoby. S konzervováním bronzových a železných předmětů pravěkého stáří nemá nikdo z konzervátorů MGP zkušenosti. Externě byl zrestaurován kříž Kateřiny Breslové ze Smržic.

## Ostatní práce se sbírkami

V roce 2022 se uskutečnilo stěhování sbírkového fondu ze starého depozitáře na nám. T. G. Masaryka do nové přístavby depozitáře na Lidické 86. Zejména byl dokončen přesun archeologické podsbírký do staré přístavby depozitáře. Důvodem ke stěhování byla prosakující povrchová voda z náměstí do podzemního patra muzea. S tím souvisela i změna lokace jednotlivých sbírkových předmětů. Po nástupu nové etnografky započalo rovněž stěhování etnografické podsbírký do nové přístavby depozitáře, která bude dokončena v roce 2023.

## Vypůjčky a zápůjčky

Muzeum a galerie v Prostějově v roce 2022 zapůjčilo z vlastního sbírkového fondu předměty na výstavy jiných muzeí. Současně s tím byly zapůjčeny kompletní výstavní projekty: *Sopky v geologické minulosti Moravy a Slezska*, *Zkamenělé stopy* a *Příroda Dražanské vrchoviny*.

|          | počet předmětů (ČR) | počet předmětů (zahraníčí) |
|----------|---------------------|----------------------------|
| Nájem    | 0                   | 0                          |
| Vypůjčky | 2634                | 0                          |
| Zápůjčky | 357                 | 0                          |

V roce 2022 bylo realizováno 20 zápůjček o celkovém počtu 357 ks sbírkových předmětů a 22 vypůjček o celkovém počtu 2 634 ks předmětů.

Zapůjčky:

Sbírkové předměty zapůjčené k autorské výstavě „Sopky v geologické minulosti Moravy a Slezska“ (28. 7. – 31. 10. 2022) do Vlastivědného muzea Olomouc

Sbírkové předměty zapůjčené k autorské výstavě: *Zkamenělé stopy* (10. 11. 2022 – 11. 2. 2023) do Muzea silnic ve Víkřovicích

Sbírkové předměty zapůjčené k autorské výstavě *Příroda Dražanské vrchoviny* (13. 3. – 4. 4. 2022) do Regionálního muzea Dobromilice

Vypůjčky:

Obrazy p. Jiřího Svobody, vypůjčené na výstavu *Karbon – pozdrav z prvohor* (9. 9. 2021 – 23. 1. 2022)

Sbírkové předměty (zkameněliny a horniny) vypůjčené na výstavu „Karbon – pozdrav z prvohor“ (9. 9. 2021 – 23. 1. 2022) z Vlastivědného muzea Olomouc a katedry geologie PŘF UP Olomouc.

Výpůjčka výstavy *Pernštejnské ženy a Evropa* z Východočeského muzea v Pardubicích a také ze Státního okresního archivu Prostějov (1. 4. – 26. 6. 2022)

Výpůjčka nesebírkových předmětů od Tomáše Mišlana na výstavu *70 let VÚ 8280 601. skupina speciálních sil generála Moravce* (4. 7. – 16. 10. 2022)

Výpůjčka kolekce trofejí na výstavu *Parohatí a dutorozí. Historické trofeje z celého světa* ze soukromé sbírky Ing. Jaroslava Šmída (14. 7. – 9. 10. 2022)

Výpůjčka výstavy *O máku* z Jihovýchodní Moravy ve Zlíně (13. 5. – 11. 9. 2022)

Výpůjčka výstavních panelů a předmětů k výstavě *Nikdy to nevzdám! Životní zápasy právníka Františka Doležela [1900–1972]* z Vědecké knihovny v Olomouci (10. 11. 2022 – 26. 2. 2023)

## Vědeckovýzkumná a odborná činnost

Podstatná část práce odborných zaměstnanců Muzea a galerie v Prostějově v roce 2022 byla věnována vědeckovýzkumné činnosti. Během roku došlo k rozšíření odborného kolektivu o historika, etnografku a botaničku. Všichni odborní pracovníci, kteří jsou současně kurátory jednotlivých podsbírek, průběžně vypracovávali krátké články o vybraných muzejních předmětech pro webové stránky muzea. Dále byla část odborného týmu zaměstnána přípravou kolektivní monografie o Jiřím Wolkerovi, která by měla vyjít na konci roku 2023.

### Oddělení společenských věd

Interní výzkumné úkoly

F. Gregor průběžně pracoval na přípravě nové expozice věnované osobnosti Jiřího Wolкера. Původní expozice byla na začátku roku 2022 zrušena. Výzkum podkladů pro autorskou výstavu *Návrat domů nežádoucí / Mecenáš Bruno Winter*.

V. Horák prováděl rešerši v odborné literatuře pro svou přednášku *Opomíjený prostějovský rodák Jan Filipec* a pro komentované prohlídky k výstavám „*Pernštejnské ženy a Evropa*“.

J. Huška realizoval studium archivních dokumentů a sekundární literatury pro svou autorskou výstavu *Muzeum o muzeu. 130. let* (17. 2. – 7. 5. 2023).

B. Veselá se věnovala ve spolupráci s Mgr. M. Golcem, Ph.D., Mgr. Z. Golec Mírovou a PhDr. P. Fojtíkem přípravě autorské výstavy *Starší doba železná v srdci Hané*, především přípravě textových panelů a obrazových materiálů. Na ní byly představeny zejména nejnovější archeologické nálezy z Prostějovska z daného prehistorického údobí. Kromě toho se Veselá zabývala zpracováním kolekcí archeologických předmětů z lokality na katastrálních územích Stínavy, Hrušky, Skalky a Stražiska.

## Externí výzkumné úkoly

F. Gregor se věnoval přípravě příspěvku k osobnosti přerovského starosty Františka Lančíka pro 12. sjezd českých historiků. Dále zpracování výstavy *Virtuální rekonstrukce prostějovského Templu* pro církev Čs. husitskou farnost Prostějov ve spolupráci se spolkem Hanácký Jeruzalém (26. 5. 2022).

V. Horák průběžně pracoval na přípravě monografie k dějinám obce Klenovic na Hané.

J. Huška uskutečnil archivní a historiografickou rešerši a studium k připravovanému katalogu cechovních památek Olomouckého kraje. Dále výzkum historie mlýnů a mlynářů na Prostějovsku pro příspěvek do časopisu KROK.

B. Veselá spolupracovala s Univerzitou Palackého v Olomouci na detektorové prospekci na vybraných lokalitách (příprava podkladů k zápisu do Státního archeologického seznamu a Archeologické mapy Moravy a Slezska; doplňování fotografické dokumentace archeologických lokalit Prostějovska; zpracovávání archivu nálezových zpráv MGP o archeologických nálezech a výzkumech z katastrů okresu Prostějov).

## Oddělení přírodních věd

V. Jašková uskutečnila během roku 2022 geologický výzkum neogenních sedimentů (organogenních vápenců a pískovců) ve výplni karpatské předhlubně v lokalitách Kelčice (Taliánka), Kelčice (Hájek), Přemyslovice, Určice, Seloutky, Ondratice (Kopaniny), Otaslavice, Skalka (pískovna). Dále studovala nové nálezy neogenních sedimentů s faunou měkkýšů z Brodku u Prostějova (konkrétně ulice Salajky). Provedla revizi současného stavu a výzkum dalších geologických lokalit různého stáří souvislosti s natáčením virtuální prohlídky geologické expozice *Kámen mluví aneb geologie Prostějovska*.

## Konference, semináře, workshopy

### Účast pasivní:

Chayim aneb 4 dny pro Hanácký Jeruzalém, Prostějov, 25. – 29. 5. 2022 / F. Gregor, V. Schmittová

Seminář KRHMS AMG v Muzeu regionu Valašsko ve Valašském Meziříčí, 13. – 14. 10. 2022 / F. Gregor, V. Horák

XXVII. konference Židé a Morava, Kroměříž, 9. 11. 2022 / F. Gregor

XLII. symposium z dějin geografie a kartografie, Praha, 30. 11. 2022 / F. Gregor

12. sjezd historiků v Ústí nad Labem, 20. – 22. 9. 2022 / V. Horák

seminář Centrální portál českých knihoven v Olomouci, 8. 6. 2022 / P. Hubáčková

Webinář *Digitalizace v kultuře* (firma Tasty Air, Matěj Rejnoch), 13. 10. 2022 / P. Hubáčková

Přehled záchranných archeologických výzkumů na Moravě 2021, Muzeum města Brna, 8. 6. 2022 / B. Veselá

Konference *Dějiny archeologie v českých zemích a na Slovensku*, UPOL, Olomouc, 13. – 15. 9. 2022 / B. Veselá

#### Účast aktivní:

Referát *Kariérní posun na příkladu přerovské osobnosti Františka Lančíka (1886–1976). Aneb od tajemníka sociálně demokratické strany přes městského radního až po starostu města*, 12. sjezd českých historiků, Ústí nad Labem, 20. – 22. 9. 2022 / F. Gregor

Referát *Hospodářská politika ze zdola*, 12. sjezd českých historiků, Ústí nad Labem, 21. 9. 2022. Dále referát *Hluboký spánek: stav a možnosti bádání o živnostnících ve starších dějinách* / J. Huška

## Prezentační činnost

### Publikační činnost

#### Publikace

HUŠKA, Jakub – NESÉT, Jiří: *100 let elektrárny a vily & památníku odboje v Třeštině*. Třeština 2022.

#### Odborné články

GREGOR, Filip: *Příběh letce, který zemřel příliš mladý. Vzpomínka na přerovského rodáka a letce RAF Jaroslava Lančíka (1921–1941)*. Sborník Státního okresního archivu Přerov, č. 30, 2022, s. 77–119.

HUŠKA, Jakub: *Bývalá kaple sv. Antonína Paduánského a sv. Floriána v Třeštině*. Sborník Státního okresního archivu Šumperk, č. 13, 2022, s. 65–67.

LEHOTSKÝ, Tomáš – JAŠKOVÁ, Vladimíra – KOVÁČEK, Martin: *Sopky v geologické minulosti Moravy a Slezska na výstavě*. Zprávy Vlastivědného muzea v Olomouci, č. 323, 2022, s. 93–95.

#### Populární články

GREGOR, Filip: *Místo činu Prostějov, ulice Vápenice 23: znovuobjevené stopy dramatika Maxe Zweiga*. KROK: kulturní revue Olomouckého kraje, č. 4, roč. 19, 2022, s. 17–22.

GREGOR, Filip: *Zlatá éra "Města módy"*. KROK: kulturní revue Olomouckého kraje, č. 3, roč. 19, 2022, s. 14–18.

GREGOR, Filip: *Pozor, padá hvězda aneb historie a současnost prostějovské hvězdárny*. KROK: kulturní revue Olomouckého kraje, č. 1, roč. 19, 2022, s. 16–21.

HUŠKA, Jakub: *Od průmyslu k turismu: příspěvek k dějinám mlynářství na Prostějovsku*. KROK: kulturní revue Olomouckého kraje, č. 3, roč. 19, 2022, s. 60–66.

## Informační články

GREGOR, Filip: *Ragen. Tragédie o pěti jednáních*. In< <https://muzeumpv.cz/project/ragen-tragedie-o-peti-jednaniach/>> [cit. 11-01-2023].

GREGOR, Filip: *Kresba Jiřího Wolкера ze studií na reálném gymnáziu v Prostějově*. In<<https://muzeumpv.cz/project/umelecka-tvorba-jiriho-wolкера/>> [cit. 11-01-2023].

GREGOR, Filip: *Návrat domů nežádoucí. Bruno Winter*. Prostějovské radniční listy, č. 8, roč. 2022, s. 25.

GREGOR, Filip: *Návrat domů nežádoucí. Bruno Winter*. Prostějovské radniční listy, č. 9, roč. 2022, s. 25.

GREGOR, Filip: *Návrat domů nežádoucí. Bruno Winter*. Prostějovské radniční listy, č. 11, roč. 2022, s. 29.

GREGOR, Filip: *Návrat domů nežádoucí / Bruno Winter*. KROK: kulturní revue Olomouckého kraje, č. 3, roč. 19, 2022, s. 90.

GREGOR, Filip: *Návrat domů nežádoucí / Bruno Winter*. KROK: kulturní revue Olomouckého kraje, č. 2, roč. 19, 2022, s. 90–91.

GREGOR, Filip: *Přežila jsem to! Životní příběh prostějovské rodačky Michal Maud Beerové*. Institut Tereziánské iniciativy, informační brožura, 2022.

GREGOR, Filip: *Kulturní itinerář. Muzeum a galerie v Prostějově*. KROK: kulturní revue Olomouckého kraje, č. 1, roč. 19, 2022, s. 89–90.

JAŠKOVÁ, Vladimíra: *Parohatí a dutorozí*. Prostějovské radniční listy, č. 7, roč. 2022, s. 24.

JAŠKOVÁ, Vladimíra: *Parohatí a dutorozí*. Prostějovské radniční listy, č. 8, roč. 2022, s. 24.

JAŠKOVÁ, Vladimíra: *Parohatí a dutorozí*. Prostějovské radniční listy, č. 11, roč. 2022, s. 28.

VESELÁ, Blanka: *Starší doba železná v srdci Hané*. Prostějovské radniční listy, č. 2, roč. 2022, s. 21.

VESELÁ, Blanka: *Starší doba železná v srdci Hané*. Prostějovské radniční listy, č. 3, roč. 2022, s. 21.

VESELÁ, Blanka: *Starší doba železná v srdci Hané*. Prostějovské radniční listy, č. 5, roč. 2022, s. 24.

VESELÁ, Blanka: *Starší doba železná v srdci Hané*. Prostějovské radniční listy, č. 6, roč. 2022, s. 24.

VESELÁ, Blanka: *Starší doba železná v srdci Hané*. KROK: Kulturní revue Olomouckého kraje, č. 1, roč. 19, 2022, s. 89–90.

VESELÁ, Blanka: *Starší doba železná v srdci Hané*. KROK: Kulturní revue Olomouckého kraje, č. 2, roč. 19, 2022, s. 90.



## Výstavní činnost

### Výstavy krátkodobé

#### autorské

*Starší doba železná v srdci Hané*, 31. 1. – 17. 2. 2022 / B. Veselá

*Parohatí a dutorozí. Historické trofeje z celého světa*, 14. 7. – 9. 10. 2022 / V. Jašková

*Návrat domů nežádoucí*, 5. 8. 2022 – 10. 10. 2022 / F. Gregor

*Mecenáš Bruno Winter*, 5. 8. 2022 – 30. 10. 2022 / F. Gregor

#### putovní

*Sopky v geologické minulosti Moravy a Slezska*, 28. 7. – 31. 10. 2022, výstava zapůjčená do Vlastivědného muzea Olomouc / V. Jašková

*Zkamenělé stopy*, 10. 11. 2022 – 11. 2. 2023, zapůjčená do Muzea silnic ve Vikýřovicích / V. Jašková

*Příroda Dražanské vrchoviny*, 13. 3. – 4. 4. 2022, zapůjčená do Regionálního muzea Dobromilice / V. Jašková

#### podíl na výstavě

*70 let VÚ 8280. 601. Skupina speciálních sil*, 15. 7. – 16. 10. 2022 / V. Horák

#### přejaté aktivně

*O máku*, 13. 5. – 11. 9. 2022 / J. Gajdošíková-Vybíralová

*Pernštejské ženy a Evropa*, 1. 4. – 26. 6. 2022 / V. Horák

*Nikdy to nevzdám! Životní zápasy právníka Františka Doležela [1900–1972]*, 10. 11. 2022 – 26. 2. 2023 / V. Schmittová

## Kulturně výchovná činnost, komentované prohlídky

*Prostějov židovský* pro studenty judaistiky UPOL, Prostějov, 25. 3. 2022 / F. Gregor

expoze *Básník slezského lidu Petr Bezruč* v Kostelci na Hané, výklad pro školy, 14. 4. 2022 / F. Gregor

akce *Po stopách stužkonosky modré*, 23. 4. 2022; akce *Posezení u Bezruče*, 24. 9. 2022 / F. Gregor

*Prostějov židovský* v rámci akce Jom ha-šoa 2022, Templ, Prostějov, 28. 4. 2022 / F. Gregor

Spolukurátor mimomuzejní výstavy *Virtuální rekonstrukce prostějovského Templu*, Templ Prostějov, 26. 5. 2022 / F. Gregor

*Prostějov židovský* v rámci otevření výstavy *Virtuální rekonstrukce prostějovského Templu*, 26. 5. 2022 / F. Gregor

*Prostějov židovský a osobnosti Jiřího Wolкера* pro studenty z varšavského lycea (Wielokulturoweho licea humanistycznovo), 9. 6. 2022 / F. Gregor

*Prostějov židovský* v rámci akce Noc kostelů, Templ, 10. 6. 2022 / F. Gregor

*Návrat domů nežádoucí / Mecenáš Bruno Winter, Špalíček*, 14. 8., 28. 8., 13. 9. 2022 / F. Gregor

*Kámen mluví* pro Dům dětí a mládeže, 3. 3. 2022, pro ZŠ Náměšť na Hané, 21. 4. 2022 / V. Jašková

derniéra expozice hodin, 24. 2. 2022 / V. Schmittová

*Nikdy to nevzdám! Životní zápasy právníka Františka Doležela [1900–1972]*, 29. 11. 2022 / L. Novotný, V. Schmittová

Externí komentované prohlídky výstav / kurátor V. Horák:

*Jan IV. z Pernštejna*, 5. 5. 2022, přednáškový sál Městského divadla / prof. PhDr. Petr Vorel, CSc. z Univerzity Pardubice

*Pernštejnské ženy a Evropa*, 24. 5. 2022 / doc. Pavel Marek, Ph.D. z Univerzity Pardubice

*Móda pernštejnských žen*, 9. 6. 2022, přednáškový sál Městského divadla / doc. Ing. Martina Hřibová, Ph.D. z Univerzity Tomáše Bati ve Zlíně

Ostatní:

B. Veselá – odborná praxe studentky FF Univerzity Palackého v Olomouci

## **Ostatní činnost**

Spolupráce s médii:

28. 4. 2022 natáčení reportáže k akci Jom ha-šoa 2022 v Prostějově pro Český rozhlas Olomouc, živý vstup – F. Gregor

12. 5. 2022 natáčení reportáže pro Toulavou kameru v expozici Básník slezského lidu Petr Bezruč v Kostelci na Hané – F. Gregor

4. 8. 2022 natáčení reportáže k výstavě *Návrat domů nežádoucí / Mecenáš Bruno Winter* pro olomouckou televizi ZZIP – F. Gregor

4. 8. 2022 natáčení reportáže k výstavě *Návrat domů nežádoucí / Mecenáš Bruno Winter* pro Český rozhlas Olomouc – F. Gregor

11. 8. 2022 reportáž pro článek *Prostějovský Špalíček* vypráví pohnutou historii místních Židů pro webové stránky Olomouckého kraje – F. Gregor

Členství v komisích:

Archeologická komise AMG / B. Veselá

Komise regionální historie Moravy a Slezska AMG / F. Gregor, V. Horák,  
V. Schmittová, J. Huška

Numizmatické komise AMG / V. Horák

Česká archeologická společnost / B. Veselá

Středomoravská archeologická regionální komise / B. Veselá

Redakční rada časopisu KROK / F. Gregor

Redakční rada časopisu Zprávy VMO / V. Jašková

Poradní sbor pro sbírkotvornou činnost MGP / V. Horák, V. Jašková, B. Veselá  
(tajemník), V. Schmittová

Badatelé:

Všemi odbornými pracovníky bylo v roce 2022 vyřízeno celkem 202 badatelských dotazů.

## Knihovna

V muzeu a galerii v Prostějově existuje bohatá odborná knihovna, která obsahuje reprezentativní soubor vlastivědné, národopisné, uměleckého-historické a přírodovědné literatury se vztahem k Prostějovsku a střední Moravě. Zdejší knihovní fond využívají především odborní pracovníci MGP, ale je přístupný také pro veřejnost (pouze pro prezenční studium). Stav knihovního fondu k 31. 12. 2022 je 23 100 ks, k tomu časopisy a noviny. Zvláště je spravována historická část knihovního fondu (do roku 1850), která tvoří 1 650 ks knih a rukopisů a 494 ks kramářských tisků.

V roce 2022 bylo půjčeno celkem 566 ks publikací 45 osobám (30 badatelé, 15 odborní pracovníci MGP), z historického fondu bylo půjčeno ke studiu 2 ks 1 osobě a z kramářských tisků 2 ks 1 osobě.

## Červený domek Petra Bezruče v Kostelci na Hané

V roce 2022 pokračovala spolupráce s obecní knihovnou v Kostelci na Hané. Podobně jako v předcházejícím roce se uskutečnily v Červeném domku dvě osvětové akce. 23. 4. se uskutečnil program *Po stopách stužkonosky modré* v rámci Světového dne knihy a autorských práv. Na akci pracovali F. Gregor, I. Kučerová, M. Hamzová, P. Pášová (externě) a V. Hrbáčková. Hlavním tématem dne byl rozhovor a beseda s autorem detektivních románů Michalem Sýkorou. Dne 24. 9. se pak uskutečnila akce *Babí léto s Bezručem*, na které si mohli malí návštěvníci vyrobit kaktusy, a pro dospělé byla připravena křížovka, která prověřila znalosti o básníkovi Petru Bezručovi.



*Po stopách stužkonosky modré, beseda s Michalem Sýkora*

## Depozitáře

Ve starém depozitáři na nám. T. G. Masaryka 2 i nadále převládají nevyhovující prostorové a klimatické podmínky pro uložení sbírkových předmětů. Především v zimních měsících je depozitář kvůli vytápění výstavních prostor přetápěn. Řešením tohoto problému je vybudování nového vyhovujícího a prostorného depozitáře. V loňském roce jsme proto na vyzvu Olomouckého kraje shromažďovali podklady a sepisovali požadavky na stavbu nového depozitáře, který by měl vzniknout na půdoryse staré části depa Lidická, kam momentálně střechou zatéká. Protože se jednalo o havárii, diskutovaly se možnosti rekonstrukce, nadstavby nebo novostavby. V součinnosti s námi zřizovatel rozhodl o nové třípodlažní budově. Do konce roku vznikla architektonická studie.

Plánované stěhování v rámci budovy depa Lidická nebylo ukončeno z důvodů chybějících zaměstnanců či pracovních neschopností. Týká se především nábytku z uměleckoprůmyslových prací a etnografie. Podařilo se z kuchyňky staré části depa přestěhovat podsbírkou Literárních památek. Archeologická podsbírkou je rovněž po dokončení stěhování kompletně pohromadě. V poslední třetině roku byla vedle konzervátorských dílen zřízena z původního skladu pracovna – kancelář pro etnografa.

# ÚTVAR HVĚZDÁRNA

## Souhrnné hodnocení Útvaru Hvězdárna

Co se týká nabídky pořadů, tým zaměstnanců hvězdárny je velmi aktivní, nápaditý a flexibilní. Pozitivně hodnotíme složení nového kolektivu, který se ustálil ve druhé polovině roku 2022. Pro činnost hvězdárny je klíčové technické vybavení a funkčnost přístrojů i zařízení. Na přelomu roku 2021 a 2022 byla opravena odsuvná střecha pozorovatelny, hlavní dalekohled D400 a projekce 3D v sále hvězdárny. Na D400 byl nainstalován nový refraktor používaný nejen pro navádění montáže během odborných pozorování, ale také pomocí něj ukazujeme návštěvníkům snímky pozorovaných objektů. V průběhu Muzejní noci 2022 došlo jedním z návštěvníků k nešťastné události, kdy byla poškozena mechanika a elektronika, což se v průběhu dvou dalších měsíců podařilo opravit našemu novému technikovi Leonu Mišovi. Díky tomu nemusel být dalekohled nahrazen novým, ale doslouží pravděpodobně až do plánované rekonstrukce hvězdárny. Leon Miš zcela zásadním způsobem zmodernizoval mechanické komponenty hlavního dalekohledu tak, aby bylo možné pozorovat všemi okuláry (dříve to nešlo), k D400 postupně buď na testování, nebo i na trvalo přidělat pohodlně další přístroje (formou dodatečných úchytů k montáži) a testovat je. V souvislosti s tím vyrobil několik různých redukcí mezi dalekohledy, kamerami, okuláry, takže je pro nás snadné různě zaměňovat vybavení podle potřeby. Také přenesl sluneční filtr a H-alfa dalekohled na D400, což vedlo k mnohem většímu pohodlí pro návštěvníky (obraz se netřepe). Provedl generální úklid kopule, garáže, elektroinstalaci optické lavice a věnoval se seřizování, údržbě a rozvoji stávajícího zařízení, jako i vývoji nových prototypů, z čehož budeme těžit i v následujících letech. Bez nadsázky lze říct, že bez Leona Miše by byla hvězdárna velkou část roku z technických důvodů zavřena. Kromě této činnosti rovněž pomáhal s programy pro návštěvníky nejen na hvězdárně, ale v případě mimořádných úkazů také v místě svého bydliště formou volných pozorování pod záštitou MGP.

## Edukační činnost

### Pořady pro nejmenší / kroužek Hvězdárníček

Kroužek vedla do dubna tohoto roku Iveta Frehárová, od října potom vedení převzala Martina Krahulová. V tomto roce navštěvoval kroužek rekordní počet 40 dětí ve věku od 5 do 10 let.

Děti se zde pomocí tvořivých a badatelských aktivit dozvěděly mnoho zajímavostí o astronomii, fyzice, optice a meteorologii. Vyzkoušely si práci s astronomickou technikou i odborné pozorování, vytvořily model Sluneční soustavy, diorama vlastní exoplanety nebo závěsný disk hvězdné oblohy. Kroužek proběhl celkem osmnáctkrát, devětkrát pod vedením I. Frehárové a devětkrát se sešel s M. Krahulovou. Zpětná vazba od rodičů i dětí byla velmi pozitivní. Nezanedbatelnou část návštěvnosti tvořily také děti z mateřských škol, které k nám docházely pravidelně a jednoduchou formou zde získávaly základní znalosti o Slunci, Sluneční soustavě, Měsíci, hvězdách, souhvězdích, planetách, kometách, dalekohledech, ale i o naší domovské planetě.

K demonstraci byly nejčastěji používány programy NASA Solar System, Stellarium a IAS Helioviewer. Odborný výklad byl vždy podpořen čtenou astronomickou pohádkou a pro zopakování uzavřen animovanou pohádkou s tématem, kterému byl daný pořad věnován. Nejčastěji využívané byly pořady PAXI z produkce Evropské kosmické agentury a animovaný seriál Kosmix od České televize. Pořadů se konalo celkem 61 pro téměř 1 500 žáků. Tento typ pořadu byl velmi oblíbený jak u dětí, tak u pedagogického doprovodu. Pořady pohádkového charakteru – středěční astronomické pohádky – navštěvovali také rodiče s dětmi. Této možnosti využilo přes 180 návštěvníků. Zároveň jsme veřejnosti nabídli možnost návštěvy pohádkového týdne. Ty se uskutečnily tři, a to o letních prázdninách v červenci a srpnu a v předvánočním čase. Především prázdninové termíny se setkaly se zájmem veřejnosti. Právě na tyto pohádkové týdny docházely na hvězdárnu vypomáhat muzejní edukátorky Ivana Kučerová a Žofie Lamerová. V rámci pohádkových týdnů prošlo hvězdárnou celkem 84 návštěvníků.



### Pořady pro školy / letní tábory

Nedílnou součástí činnosti hvězdárny je vzdělávání školních dětí. V roce 2022 se uskutečnilo 63 pořadů pro 1564 žáků a pedagogů ze základních i středních škol. Žákům se rozšiřovaly vědomosti, na které ve školách většinou není tolik času, a to zejména z oboru astronomie, astrofyziky, kosmonautiky, fyziky a geologie.

Během vzdělávacích pořadů byly použity mechanické modely vesmíru, na kterých žáci mohli názorně vidět pohyby Země, Měsíce a planety Sluneční soustavy. Interaktivní optické lavice posloužily k vysvětlení základních principů chování světla v různých prostředích a k seznámení se s důležitými zákony optiky. V neposlední řadě byly použity digitální modely vesmíru, projekce naučných videí a prezentací a 3D projekce, která přidávala na zážitku. Pořady pro první stupeň základních škol zajišťovala na začátku roku edukátorka Iveta Fréharová, po jejím odchodu ji vystřídala Martina Krahulová. Pořady pro druhý stupeň základních škol a pro střední školy zajišťoval Jonatan Binder.

I vedoucí letních táborů, zejména těch příměstských, se snažili dětem společný čas oživit návštěvou hvězdárny. Povídání i prohlídka budovy s pozorováním Slunce se setkaly s velkou oblibou. V roce 2022 navštívilo hvězdárnu celkem 122 návštěvníků (dětí i vedoucích) z 5 různých táborů.

### Programy mimo hvězdárnu



Se svou nabídkou pracovníci hvězdárny nezůstávali pouze „doma“ na hvězdárně, ale vyráželi také do okolních měst a vesnic. Nabízeli prezentace na zvolené téma či astronomickou pohádku a k tomu názornou ukázkou dalekohledů, které s sebou vozili. Dvakrát této možnosti využily mateřské školy z Myslejovic, Olomouce a také základní škola z Čelechovic. O prázdninách na letním táboře ve Filipovicích u Bělé pod

Pradědem bylo účastníkům umožněno pozorování Slunce a noční oblohy, obojí s odborným komentářem a s použitím dalekohledů. Pozorování vesmíru dalekohledem, sluneční fotosféry i chromosféry využila i farnost z Rokytnice u Přerova ke zpestření zahradní slavnosti. Celkem se našich programů mimo budovu hvězdárny v roce 2022 zúčastnilo 110 lidí. Programy zajišťoval J. Binder.

### Kroužky

V kroužku Gemini J. Binder rozšiřoval znalosti dětí od 10 do 15 let, které projeví zájem scházet se každý týden na hvězdárně. Využíval své autorské prezentace i prezentace bývalých kolegů. Seznamoval děti se základními principy, které ve vesmíru fungují. Mluvil o životě a fungování hvězd, planet, asteroidů, meteoroidů komet, mlhovin, galaxií i černých děr. Naučil účastníky kroužku také orientaci na obloze, probral s nimi všechna souhvězdí a nechyběly ani názorné ukázky použití astronomických dalekohledů. Cílem kroužku bylo mimo jiné získat nadšence, kteří by později mohli na hvězdárně začít pomáhat s pozorováními. Celkem za rok 2022 prošlo kroužkem Gemini 21 dětí.

## Pozorování pro veřejnost



Kromě odborných pozorování, vedených zaměstnanci hvězdárny, byla veřejnosti nabízena pravidelná pozorování oblohy. Zvláště v době, kdy měl tady na Zemi každý dost svých vlastních starostí, byla hvězdárna místem, kam lidé mohli přijít, aby se podívali vzhůru do hlubin vesmíru, ve kterém jsou lidé zcela nepatrní. Při pozorováních Slunce byly návštěvníkům nejdříve vždy v přednáškovém sále prezentovány teoretické znalosti o Slunci a potom se přesunuli do pozorovatelný.

Tam si mohli Slunce prohlédnout speciálními brýlemi na pozorování sluneční fotosféry a také pomocí dalekohledů s filtry umožňujícími pozorování nejen fotosféry, ale také chromosféry. Na vlastní oči tak mohli spatřit sluneční skvrny, fakulová pole, sluneční protuberance i filameny. Pozorování Slunce se uskutečnilo celkem 15krát a navštívilo je 44 lidí. Zajišťovala je nejdříve kolegyně Fréharová, poté kolegyně Krahulová. Během



večerních pozorování se návštěvníkům nejdříve ukazovalo, jak se na obloze orientovat, kde najít která souhvězdí a potom jim byl v dalekohledech nabízen pohled na dvojhvězdy, hvězdokupy, mlhoviny, galaxie, ale také Měsíc a planety Sluneční soustavy. Celý program byl prokládán odbornými komentáři. Večerní pozorování zajišťoval zejména J. Binder, proběhlo jich

celkem 22 a navštívilo je 179 lidí. Jedno veřejné pozorování bylo uspořádáno mimořádně kvůli částečnému zatmění Slunce 25. října. Po celou dobu tohoto jevu bylo možné přijít nejen na hvězdárnu do Prostějova, zároveň ale také Leon Miš s pomocí dalekohledu nabízel pozorování i z Mělníka. Celkově s námi tehdy pozorovalo 111 lidí.

## Pořady pro veřejnost

O programy na hvězdárně jevíly zájem také různé spolky a jiné organizované skupiny, které byly předem nahlášeny. Ze spolku LIPKA z. s. přišli senioři a mentálně hendikepovaní. Nezávisle na nich hvězdárnu navštívila jiná skupina seniorů, tentokrát z Olomouce. Nadchnout se vesmírem přišla také skupina skautů z místní klubovny na ulici B. Šmerala. Program byl vždy přizpůsoben potřebám a úrovni návštěvníků. Celkem nás v této kategorii navštívilo 86 lidí.



## Věda a výzkum

Od května roku 2022 pravidelně pozorovala na hvězdárně studentka bakalářského programu Anna Richterková. Získávala data primárně pro svou bakalářskou práci, kterou vede doc. Miloslav Zejda z Ústavu teoretické fyziky a astrofyziky na Masarykově univerzitě v Brně. A. Richterková se věnuje studiu vícenásobně zákrytového hvězdného systému, konkrétně zákrytovým čtyřhvězdám. Hvězdy, které pozoruje, jsou kandidáti na čtyřhvězdy a dlouhodobým pozorováním se snaží o potvrzení či vyvrácení této domněnky. Fotometrickým pozorováním získala světlenou křivku (viz níže), ze které můžeme určovat parametry a geometrii studovaného čtyřhvězdného systému.

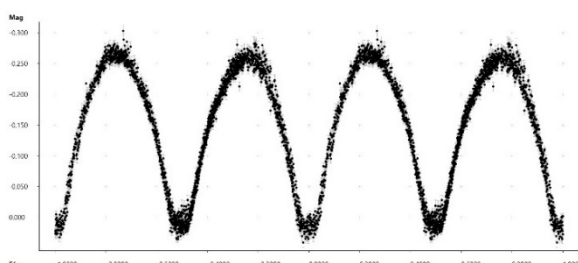

Prostějovská hvězdárna se tak stala součástí skupiny pozorovatelů, která vznikla pod Masarykovou univerzitou v Brně a věnuje se výzkumu čtyřhvězd. Rudolf Novák vysvětlil studentce nejen ovládání dalekohledu, práci s CCD kamerou, fotometrií, ale také konzultuje při analýze naměřených dat. Ostatní zaměstnanci hvězdárny vždy vycházeli maximálně vstříc, ať už co se týče domluvy pozorovacího času či odpovědí na dotazy, a to i v čase svého osobního volna. Je to vůbec poprvé, co na naší hvězdárně nějaký student astronomie mohl využít zdokonaleného technického vybavení, a doufáme, že takto vzniklá spolupráce bude pokračovat i v dalších letech.

## Prezentační činnost

### Přednášková činnost

| Název                             | datum       | přednášející                       | návštěvnost |
|-----------------------------------|-------------|------------------------------------|-------------|
| Odvracená strana Měsíce           | 24. 3. 2022 | Mgr. Pavel Gabzdyl                 | 24          |
| Vesmír snů a skutečnosti          | 21. 4. 2022 | Ing. Karel Trutnovský              | 46          |
| Vzestup a pád kosmické spolupráce | 26. 5. 2022 | Ing. Tomáš Příbyl                  | 52          |
| Další astronomické záležitosti    | 16. 6. 2022 | Prof. RNDr. Zdeněk Mikulášek, CSc. | 10          |

|                                      |              |                         |    |
|--------------------------------------|--------------|-------------------------|----|
| Za úplným zatměním Slunce na Čukotku | 29. 9. 2022  | RNDr. Eva Marková RNDr. | 9  |
| Od zrnka prachu k Jupiteru           | 20. 10. 2022 | Mgr. Jan Píšala         | 18 |
| Artemis: Ze Země (znovu) na Měsíc    | 3. 11. 2022  | Ing. Tomáš Příbyl       | 30 |
| Měsíc plný otazníků                  | 8. 12. 2022  | Mgr. Pavel Gabzdyl      | 16 |

Přednáškový cyklus nabídl veřejnosti pestrou skladbu témat v podání českých odborníků. Celkem se uskutečnilo osm přednášek. Na začátku i na konci roku nás navštívil Mgr. Pavel Gabzdyl s přednáškami o Měsíci *Odvrácená strana Měsíce a Měsíc plný otazníků*. Druhá přednáška byla zaměřena na současný výzkum a vývoj různých teorií týkajících se našeho vesmírného souputníka, od vzniku a geologického vývoje přes zajímavé úkazy, jež můžeme na povrchu pozorovat po význam Měsíce v lidské kultuře. Dubnová přednáška patřila našemu bývalému zaměstnanci Ing. Karlu Trutnovskému, jenž se rozhodl pro téma *Vesmír snů a skutečností*. Za tímto tajuplným názvem se skrývalo povídání o tom, co o vesmíru víme s jistotou, co tušíme i o tom, co je pouze naší fantazií. Pan Trutnovský představil v juxtapozici vesmír jako soubor jasných matematických a fyzikálních pravidel, ale zároveň jako pro lidský mozek nepředstavitelné, nepochopitelné, nezměrné neznámo. Uznávaný odborník prof. RNDr. Zdeněk Mikulášek si pro nás na červen připravil přednášku nazvanou *Další astronomické záludnosti* o třech nepřiliš probádaných kosmických tématech, která zatím čekají na vyjasnění.

Ing. Tomáš Příbyl nám představil dvě témata věnovaná letům do vesmíru a kosmonautice. První z nich *Vzestup a pád kosmické spolupráce* byla věnována, jak už název naznačuje, kosmické spolupráci, jíž velmi otřásl konflikt na Ukrajině. Druhá z přednášek *Artemis: ze Země (znovu) na Měsíc* se zabývala kosmickým programem Artemis, který odstartoval misí Artemis I., jež byla jednou z nejvýznamnějších událostí kosmonautiky tohoto roku. Cílem programu je po více jak padesáti letech dostat člověka zpět na povrch Měsíce. Přednáška byla u návštěvníků poměrně úspěšná, přišlo jich celkem 30.

### **Každoročně pořádané akce**

Již pravidelně se hvězdárna zapojuje do *Muzejní noci*, *Dnů evropského dědictví* a *Noci vědců*. Celkem během těchto tří akcí hvězdárna obsloužila 635 návštěvníků. Téma *Muzejní noci* dne 20. května se týkalo žen (výstava *Pernštejnské ženy*), proto byla pozvána Mgr. Kamila Hrubanová, PhD., která prezentovala odbornou přednášku na téma „Příběhy mikrosvěta“. Pan Binder uspořádal program pro děti s názvem „Hrátky se světlem“. Nejdříve vysvětloval teoreticky a potom ukázal prakticky u optických lavic v učebně, jak si astronomové hrají se světlem. Nechyběla ani prohlídka dalekohledů

s výkladem Bc. Rudolfa Nováka v pozorovatelně. Po většinu času byla před hvězdárnou vystavena terralóna zapůjčená z Hvězdárny a planetária v Brně. Na závěr bylo pro návštěvníky přichystáno i pozorování noční oblohy.



Pro Dny evropského dědictví 16. 9. 2022 měl Jonatan Binder opět připraven program pro děti.

Výklad k dalekohledům v pozorovatelně tentokrát vedl Leon Miš. Téma *Noci vědců* 30. 9. 2022 neslo název „Všemi smysly“. Martina Krahulová a Ivana Kučerová připravily povídání o tom, jakými smysly poznáváme vesmír.

Součástí byl program pro děti v učebně u optických lavic, kde Jonatan Binder mluvil o tom, jak díky vlastnostem světla a znalosti optických zákonitostí můžeme získávat informace o vzdáleném vesmíru. Ani tentokrát nechyběla komentovaná prohlídka dalekohledů.

## Mimořádné akce / Architektonická soutěž na návrh nové hvězdárny



Mimořádnou a stěžejní událostí pro budoucí směřování hvězdárny bylo, že Olomoucký kraj vyhlásil architektonickou soutěž na návrh nové hvězdárny. Dne 27. dubna se uskutečnilo ustanovující zasedání poroty soutěže o návrh s názvem *Hvězdárna Prostějov*. MGP obdrželo návrh soutěžních podmínek a dostalo k dispozici připravené soutěžní podklady. Ing. Arch. Jan Horký dne 30. května 2022 informoval, že podmínky soutěže o návrh

hvězdárny v Prostějově byly schváleny jak porotou a Radou Olomouckého kraje, tak Českou komorou architektů. Následně byly tyto podmínky zveřejněny na profilu zadavatele, čímž byla soutěž oficiálně vyhlášena. Zadání bylo volné: mohlo jít o rekonstrukci stávající hvězdárny, o novostavbu nebo kombinaci obojího. Ve dvou termínech 15. června a 13. července 2022 byly všechny prostory hvězdárny zpřístupněny k prohlídce, které se celkem účastnilo cca dvacet architektů. Dne 29. září vybrala porota složená ze zástupců Olomouckého kraje, Statutárního města Prostějov, architektů a dalších odborných poradců z jedenácti předložených návrhů tři, které se umístily na 1.–3. místě. Většina návrhů počítala s opravením staré budovy a jejím

rozšířením. Jediná studie, která předkládala novostavbu na odlišném půdoryse než je stávající, byla porotou přijata jako nejlepší. Vítězem tohoto návrhu je slovenská firma DOXA. Zaměstnanci hvězdárny i vedení MGP jsou s výsledkem soutěže velmi spokojeni, protože nová dispozice novostavby bude mnohem lépe vyhovovat požadavkům krajské hvězdárny 21. století. Muzeum a galerie v Prostějově uspořádalo vernisáž výstavy architektonických ideových návrhů nové podoby hvězdárny ve středu 30. listopadu. Vernisáže se účastnil radní Bc. Jan Žůrek, hlavní iniciátor architektonické soutěže, ředitelka Mgr. Veronika Hrbáčková, další zástupci kraje i města Prostějova, ředitelé Státního okresního archivu v Prostějově a Muzea Komenského v Přerově a bývalí zaměstnanci hvězdárny. Celkem se vernisáže účastnilo 45 osob. Všechny vystavené architektonické návrhy jsou přístupné veřejnosti v pozorovatelně, která je otevřená všem návštěvníkům pravidelných programů. Výstava potrvá až do uzavření objektu nebo do odvolání.

Další mimořádnou akcí, které hvězdárna poskytla zázemí, byla televizní soutěž *Prostřeno*. Jedna z návštěvnic hvězdárny paní Renata Seidlová si vybrala hvězdárnu jako prostor pro zábavnou část epizody tohoto televizního pořadu. Dne 2. května se zde potkali účastníci soutěže a natáčecí štáb televize Prima. Programu se zhostil také kolega Jonatan Binder a vzhledem k tomu, že se jedná o velmi sledovanou soutěž celostátního vysílání, povědomí o prostějovské hvězdárně se rozšířilo napříč celou republikou.

Na sobotu 11. června bylo ve spolupráci s kinem Metro 70 připraveno celovečerní promítání dokumentárního filmu „Helios“ o slavném českém matematikovi prof. RNDr. Miloslavu Druckmüllerovi, CSc. a jeho výzkumu Slunce. Dostavilo se 150 lidí, ale z důvodu selhání promítací techniky se promítání nakonec přesunulo do budovy kina Metro 70.

### **Pronájemy prostor hvězdárny**

V loňském roce jsme poprvé pronajali část prostoru Hvězdárny pro kampaně politických stran. ČSSD si pro předvolební kampaň vybrala neděli 1. května 2022. Zaměstnanci v odpoledních hodinách zpřístupnili pozorovatelnu pro komentovanou prohlídku dalekohledů a pozorování Slunce, které vedli vedoucí hvězdárny Rudolf Novák a Leon Miš. V přednáškovém sále měla připravenou prezentaci edukátorka Ivana Kučerová. Hnutí ANO si pro svůj mítink vyhradilo termín 21. září 2022, kdy byl pro návštěvníky připravený program v pozorovatelně. Pro obě strany MGP připravila rovné podmínky v rámci smluv o pronájmu. Celkem hvězdárnu během těchto odpoledních setkání navštívilo 413 lidí. Prostory hvězdárny využila i Městská policie Prostějov, když pořádala 24. května *Den pro seniory*. Nabízeného doprovodného programu využilo 20 seniorů.

## ÚTVAR ŘEDITELE

### Souhrnné hodnocení Útvary ředitele

Pro útvary ředitele byl od 1. ledna 2022 klíčovým nástup nová tisková mluvčí (více o specifické činnosti více méně úplně nové pozice v části Marketing a další činnost ředitele). Nová kolegyně, historička umění neměla sice v oboru zkušenosti, ale velmi rychle se zprofesionalizovala a rozhodující měrou pomohla nastartovat veškeré plánované změny i úplně novinky. Zároveň díky svému vzdělání se stala kurátorkou nebo konzultantkou několika výstavních projektů. Jelikož byly fotografické a grafické práce dlouhodobě zajišťované v MGP na velmi špatné kvalitativní úrovni, začali jsme postupně spolupracovat s několika externisty (fotografy a grafiky), což souviselo s novým vizuálem organizace, ale rovněž s absencí fotoarchivu, který zde zoufale chybí. Je nepředstavitelné, kolik dá úsilí hledat po různých CD či soukromých archivech zaměstnanců jakékoli nafotografované materiály. Systematické třídění a ukládání všech zdokumentovaných akcí, výstav i sbírkových předmětů se nám přes usilovnou snahu nepodařilo. Zajistit pro tuto práci spolehlivou a odpovědnou osobu bylo a zatím stále zůstává nevyřešeným problémem.

Po příchodu nových kolegyně na pozice edukátorek začala nová etapa rozvoje této činnosti, a především došlo konečně ke spolupráci obou pracovišť na hlavní budově a hvězdárně, což dříve nefungovalo. Potěšující bylo, že se mladé kolegyně rychle zapracovaly, přestože všem chyběla muzejní praxe. Dvě z nich si doplňují magisterské vzdělání v oboru Edukace v kultuře na katedře výtvarné výchovy Univerzity Palackého v Olomouci.

Na pracovišti asistentky ředitele, ekonomky i personalistky narostla agenda v souvislosti s žádostmi o různé granty, tvorbu nových nebo aktualizaci starých směrnic.

Pozitivní pro práci v užším kruhu tohoto útvaru je především časová flexibilita všech podřízených. Bez odpovědnosti, spolehlivosti a práce přesčas by se nepodařilo naplnit to, co jsme si vytkli.

Ředitelka svolává porady vedení každý měsíc. Porady útvaru ředitele jsou svolávány podle aktuální potřeby, setkává se i individuálně s jednotlivými zaměstnanci ve věci řešení pracovních záležitostí.

### Granty a dotace

V roce 2022 se začala naplňovat grantová politika. Podané žádosti o dotace na MKČR v roce 2022 (viz tabulka) souvisely s restaurováním sbírkového předmětu, nákupem mobiliáře do depozitáře, digitalizací kolekce podmaleb na skle a dalších skleněných obrazů (např. vitráží) a filmovou dokumentací geologické expozice. Rozdíl mezi přiznanými dotacemi a celkovými náklady jsme nežádali po zřizovateli, ale čerpali jsme na jeho doporučení z vlastního rezervního fondu.

| <b>Název dotačního titulu<br/>MKČR / Realizace v roce<br/>2022</b>      | <b>Akce / projekt</b>   | <b>Požadovaná<br/>částka 70 %<br/>v Kč</b> | <b>Náklady<br/>celkem 100 %<br/>v Kč</b> |
|---|---|--|--|
| ISO II/D-c (náročné restaurování)                                       | inv. č. 18903<br>Kříž Kateřiny<br>Breslové ze Smržic  | 61 000,-                                   | 88 150,-                                 |
| ISO II/D-b (vybavení depozitáře)  | Mapové a výkresové skříně A0, 2 ks  | 24 000,-                                   | 34 533,-                                 |
| Podpora projektů zaměřených na poskytování... Projekt 1 a) <sup>1</sup> | Digitalizace podmaleb na skle + další skleněné obrazy   | 28 000,-                                   | 40 000,-                                 |
| Podpora projektů zaměřených na poskytování... Projekt 2 b) <sup>2</sup> | filmová videodokumentace + popularizační videa k expozici <i>Kámen mluví aneb geologie Prostějovska</i> | 60 000,-                                   | 100 000,-                                |
| <b>Celkem</b>   |   | 173 000,-                                  | 262 683,-                                |

Z žádostí na restaurování tří sbírkových předmětů jsme byli dotací uspokojeni jen na jeden předmět, a sice kříž Kateřiny Breslové ze Smržic. Jelikož kříž byl dlouhodobě zapůjčen na národopisné výstavě *Od kolébky do hrobu* ve Vlastivědném muzeu v Olomouci, požádali jsme o jeho navrácení za výše zmíněným účelem. Restaurování bylo realizováno v dílně Mgr. Radomíra Surmy v Lípách (Slatinice, okr. Olomouc). Koncem roku ředitelka začala připravovat nový projekt s názvem *Restaurování*, který jsme zahájili počátkem letošního roku. Tento projekt hodláme realizovat s každoroční pravidelností, abychom návštěvníkům přiblížili náročné metody současného restaurování. Geologickou expozici *Kámen mluví* jsme pro záměr natočení do půlhodinového dokumentu vybrali ze dvou důvodů, a to umožnit nemobilním či

<sup>1</sup> „Podpora projektů zaměřených na poskytování standardizovaných veřejných služeb muzeí a galerií“ pro rok 2023 / 1. Prezentace sbírek muzeí a galerií v informačním systému s dálkovým přístupem  
a) zhotovení digitální prezentace souboru nejméně 100 sbírkových předmětů

<sup>2</sup> „Podpora projektů zaměřených na poskytování standardizovaných veřejných služeb muzeí a galerií“ pro rok 2023 / 2. Prezentace sbírek formou odborných (vědeckých) katalogů sbírek:  
b) vydání odborné publikace vycházející alespoň částečně ze sbírkového fondu žadatele

indisponovaným návštěvníkům prohlédnout si expozici a zajímavé geologické lokality na Prostějovsku virtuálně, ale také z toho důvodu, že při plánování architektonické soutěže na podobu nové hvězdárny jsme rozhodli, že geologická expozice bude v budoucnu přemístěna právě tam.



V rámci edičního plánu Olomouckého kraje jsme dostali příležitost vydat publikaci, která by prezentovala naše sbírky. Kolegové z ÚOČ si zvolili zpracování katalogu podmaleb na skle. V lednu 2022 jsme proto oslovili Vlastivědné muzeum v Olomouci s žádostí o možnost pronájmu fotoateliéru za účelem fotodokumentace této kolekce podmaleb. Ukázalo se, že práce na odborných textech je velmi náročná a kolegové nemají zkušenosti s vydáváním odborných publikací. Do realizačního týmu se podařilo získat renomované kolegy etnology PhDr. Luboše Kafku z Etnologického ústavu AV ČR a PhDr. Alenu Kalinovou z Etnografického ústavu Moravského zemského muzea v Brně. Díky širšímu kolektivu autorů má

Muzeum a galerie v Prostějově první odbornou publikaci, která se zabývá poprvé za téměř 130 let existence instituce zpracováním jedné z kolekce výtvarného lidového umění fondu Etnografie a zároveň zhodnocuje více než třicetiletou restaurátorskou práci konzervátorky a restaurátorky podmaleb Olgy Kosíkové. Vydání katalogu *Ze svatého koutu světnic. Lidové podmalby na skle ze sbírky Muzea a galerie v Prostějově* se zdařilo až v závěru roku, těsně před Vánočními svátky. V podmínkách Olomouckého kraje k distribuci katalogu bylo, že publikace bude zdarma. Rozhodli jsme se proto, že knihu poskytneme také návštěvníkům jako dárek k zakoupené roční permanentce opravňující ke dvanácti vstupům do MGP.

Na konci roku jsme rovněž podávali nové žádosti na dotace v roce 2023 (podruhé ISO, poprvé VISK).

## Evropské dotace

Na výzvu radního Bc. Jana Žůrka jsme na Útvaru ředitele dále v říjnu zpracovali žádost do ITI OA (do Integrované teritoriální investice Olomoucké aglomerace) na *Rekonstrukce výstavního sálu a tvorba nové expozice Jiřího Wolкера a dalších osobností Prostějovska na hlavní budově MGP (nám. T. G. Masaryka č. 2).*

## Sponzoring

Statutární město Prostějov:

Odbor kanceláře primátora Statutárního města Prostějov nám udělil záštitu nad třemi výstavami. Uhrazení výlepu plakátů a občerstvení na vernisážích se týkalo celkově 11 výstav a přiznaná částka činila 53 000 Kč.

## Fundraising

V roce 2022 se nám v rámci pronájmu prostor na hvězdárně a zajištění programu podařilo získat při volebních mítincích politických stran (ČSSD) a hnutí (ANO) dvakrát po 10 000 Kč. Při realizaci výstavy *70 let VÚ 8280 / 601. skupina speciálních sil generála Moravce* se nám podařilo za pronájem sálu a propagaci výstavy získat částku 20 000 Kč. Celkem 40 000 Kč jsme použili do doplňkové činnosti.

## Spolupráce, realizace akcí uvnitř MGP

K deinstalacím expozic Jiřího Wolкера a Hodin došlo v lednu a únoru 2022. Díky dohodě se Statutárním městem Prostějov jsme věžní stroj z expozice hodin přestěhovali do věže radnice (29. dubna), kde se konají příležitostné prohlídkové okruhy. V závěru roku byly deinstalovány i vitríny se středověkými madonami na chodbě II. NP hlavní budovy. Dle slov kurátorů se polychromované plastiky nacházely v havarijním stavu. Chodba začala na konci roku sloužit výhradně navigačnímu systému výstav, který zde dosud chyběl. Sály po zrušených expozicích začaly sloužit ke krátkodobým výstavním účelům, kdy jsme mohli konečně v rámci dohodnuté pravidelné každoroční spolupráce uspokojit jiné subjekty jako SŠDAM a ZUŠ V. Ambrose. Zároveň jsme umožnili propojení těchto dvou menších sálů se dvěma levými sály pro případ větších galerijních výstav. S Kinem Metro 70 jsme podepsali smlouvu o spolupráci, která se týkala například promítání filmů na hvězdárně. Na výzvu Městského divadla Prostějov jsme se aktivně zapojili do Noci divadel. Z Vědecké knihovny v Olomouci jsme převzali výstavu věnovanou osobnosti prostějovského právníka Františka Doležela a společně jsme projekt propagovali. Před muzeem se 27. května konala nová akce pro hendikepované *Jste tu také. Festival nejen pro postižené* s bezplatným vstupem zdarma do MGP pro účinkující a doprovod.

V den akce kladení kamenů zmizelých 26. května se uskutečnilo v odpoledních hodinách slavnostní zahájení výstavy s názvem *Virtuální rekonstrukce prostějovského Templu* v prostorách bývalé synagogy, nyní kostela církve Čs. husitské, farnost Prostějov. Zúčastnilo se jí více než 80 lidí. Instalaci ocenili velvyslankyně státu Izrael Anny Azari, honorární konzul Rakouska Georga Stögera, autorka 3D vizualizace Templu Irene Moser a další hosté.

Výrazným tématem roku bylo rovněž řešení stavu staré části depozitáře Lidická, kde se nachází střecha v havarijním stavu. V součinnosti s naším zřizovatelem jsme se dohodli, že budovu nemá smysl rekonstruovat nebo nadstavovat, ale že dojde k jejímu stržení, na jejímž místě se postaví moderní třípodlažní budova s plně vybavenými depozitáři, dále kanceláři, dílnami, fotoateliérem. Na prostorových požadavcích



a vybavení nové budovy spolupracovali všichni odborní pracovníci s vedoucím útvaru provozu, ekonomkou i ředitelkou.

## Přehled přednáškové činnosti v roce 2022

Přednáškový cyklus navrhli a zajistili V. Hrbáčková a V. Horák. Původně se plánovalo ještě s dalšími třemi přednáškami, které se domlouvaly, ale pro velký počet akcí během celého roku nebylo možné v harmonogramu kalendáře najít další termíny. Návštěvnost měla kolísavou tendenci. Po odeznívající pandemii se potencionální zájemci o tyto aktivity zdráhali setrávat jednu až dvě hodiny s cizími lidmi v jednom sále. V této činnosti nám také úspěšně konkurují jiné prostějovské organizace (Městské divadlo Prostějov, Městská knihovna Prostějov), které disponují příjemnějším prostředím přednáškových sálů a delší dobu zavedenou praxí.

| Název přednášky                                 | Datum       | Přednášející  | Návštěvnost |
|---|-------------|---|-------------|
| Po stopách předků                               | 13. 1. 2022 | Martin Kašpar, OSVČ   | 24          |
| Historie železniční trati č. 307                | 27. 1. 2022 | Martin Kašpar, OSVČ   | 13          |
| Šmejdi a kyberšmejdi aneb Jak nenaletět         | 10. 3. 2022 | Nrap. Bc. Zuzana Slabá, Krajské ředitelství policie Olomouckého kraje                   | 6           |
| Já, Božena                                      | 24. 3. 2022 | Mgr. Markéta Palowská, Ostravské muzeum   | 19          |
| Velikonoční putování po nářečích českého jazyka | 7. 4. 2022  | PhDr. Marta Šimečková, PhD.<br>Ústav pro jazyk český AV ČR                              | 14          |
| Velikonoce v rámci církevního roku              | 21. 4. 2022 | Mgr. Veronika Hrbáčková, MGP  | 17          |
| Jan z Pernštejna                                | 5. 5. 2022  | Prof. PhDr. Petr Vorel, CSc., FF Univerzity Pardubice                                   | 40          |
| Pernštejnské ženy a Evropa                      | 24. 5. 2022 | Doc. Mgr. Pavel Marek, PhD., FF Univerzita Pardubice                                    | 30          |
| Oděvy Pernštejnských žen                        | 9. 6. 2022  | Doc. Ing. Martina Hřibová, PhD., fakulta technologická, Univerzita Tomáše Bati ve Zlíně | 20          |
| Čestný občan města Bruno Winter                 | 6. 10. 2022 | Ivan Čech, OSVČ   | 17          |

|  |              |  |    |
|--|--------------|--|----|
| Zatočit středověkým kolem osudu          | 20. 10. 2022 | Mgr. Jiří Černý, PhD., Vlastivědné muzeum v Olomouci | 14 |
| Opomíjený prostějovský rodák Jan Filipec | 1. 12. 2022  | Mgr. Václav Horák, MGP                               | 10 |

## Marketing

### Tisková a propagační činnost

Mezi stěžejními cíli v pracovní náplni tiskové mluvčí (dále také t. m.), které byly uvedeny v plánu činnosti na rok 2022, byla především zodpovědnost za vytvoření a zveřejnění nových webových stránek, tj. shromažďování podkladů, zajišťování fotografií, korektury textů a specifikace požadavků a konzultace s webdesignerem. V únoru byla zajištěna spolupráce s externím fotografem Danielem Schulzem, který pro muzeum zhotovil soubor fotografií budov a vybraných sbírkových předmětů. Fotografie z části doplnily chybějící dokumentaci pro nové webové stránky, ale zároveň pokryly aspoň částečně požadavky na propagaci muzea. Nové webové stránky byly přes počáteční technické obtíže zveřejněny v polovině května, od té doby jsou pravidelně doplňovány. T. m. zajišťuje jejich aktualizaci, tvorbu obsahu, za který zodpovídá, shromažďuje informace, fotografie a další podklady (např. QR kódy, dokumenty a odkazy). Ve spolupráci s webdesignerem Janem Lakomým stále pracuje na jejich vylepšování, implementaci případných podnětů s požadavky na přehlednost a funkčnost, a to ať ze strany širší veřejnosti, dle podnětů PR Olomouckého kraje, nebo skupin se specifickými požadavky (např. SONS – Sjednocené organizace slabozrakých a nevidomých ČR). Od jejich zveřejnění se jejich návštěvnost kontinuálně zvyšuje.

Druhým zásadním bodem v plánu činnosti uplynulého roku bylo zajistit uplatňování nového loga ve všech vizuálních výstupech MGP a vytvoření nového vizuálního stylu – inovace a sjednocení vzhledu veškerých propagačních materiálů. Využití nového loga ve všech dokumentech a jejich aktualizace na tiskovinách, odkazech, předmětech (razítkách a merchandisingu) atd. V únoru MGP začalo přecházet na používání nového loga a jeho užití ve všech dokumentech a materiálech. Jeho implementace probíhala pozvolna z důvodu postupného zpracovávání materiálů externí grafickou (vizitky, vstupenky). V průběhu roku externí grafická zajišťovala grafické služby při tvorbě propagačních materiálů, ale také souvisle pracovala na vytvoření šablon jednotlivých layoutů nového vizuálního stylu (šablon pro plakáty, pozvánku a banner), jejich předání se uskutečnilo na konci roku 2022. Nový vizuální styl tak obsahuje nové logo a logomanuál, ale také nové šablony pro základní propagační materiály a manuál pro jejich užití. Tisková mluvčí v průběhu celého roku zajišťovala podklady a zadávala práci grafické, konzultovala a řešila vzhled a koncepčnost materiálů propagační strategie

(letáků, pozvánek, plakátů, bannerů, propagaci nabídky edukativních programů, akcí, workshopů, komentovaných prohlídek, přednášek, kroužků a výstav realizovaných ve všech budovách – Červený domek Petra Bezruče, Hvězdárna Prostějov, hlavní budova na nám. T. G. Masaryka a Galerie Špalíček). Shromažďovala a předávala podklady a informace. Zajišťovala jejich včasné zhotovení pro potřeby propagace a jejich interní distribuci zaměstnancům a externí distribuci zřizovateli, regionálním i celostátním médiím, návštěvníkům, okolním obcím a prostějovskému informačnímu centru (tiskovými zprávami, pozvánkami, rozesíláním informací a měsíčního newsletteru). Doplnovala aktuální propagační materiály na pokladny muzea a plakáty na nástěnku u hlavní budovy a na Magistrátu města Prostějov). Komunikovala s médii, zajišťovala a domlouvala natáčení reportáží (Televize Morava, prostějovské televize Zzip a České televize), zasílala texty ke spotům a podílela se na natáčení mluvených pozvánek, rozhovorů a živých vstupů (rádia Proglas, Českého Rozhlasu Olomouc a Rádía Haná), a to buď sama nebo ve spolupráci s odbornými pracovníky či vedením muzea. Shromažďovala podklady pro kulturní revue Krok, Kalendarium AMG a Prostějovské radniční listy – kompletovala texty, doprovodné fotografie a obrázky, dělala korektury textů a zasílala je ke schválení a následně ke grafickému zpracování. Zajistila propagaci pro následující projekty a akce: ražbu mince (projektu, jež vznikl ze spolupráce V. Horáka se Statutárním městem Prostějov), na základě smlouvy ve spolupráci s kinem Kino Metro 70 v souvislosti s výstavou Kunstkamera Jana Švankmajera a promítáním Švankmajerových filmů v kině, a také ve spolupráci s vědeckou knihovnou v Olomouci projektu výstavy a publikace *Nikdy to nevzdám! Životní zápasy Františka Doležela [1900–1972]*.

Podílela se na organizaci a fotografické dokumentaci několika jednodenních akcí – Beseda u Bezruče (zajištění rozhovoru se spisovatelem Michalem Sýkorou a organizace harmonogramu akce, focení), Muzejní noc (zajištění moderace, objednávky a koordinace vystoupení divadelního souboru Bořivoj) a Babí léto u Bezruče (organizace a koordinace harmonogramu akce, focení).

Spravovala facebookové stránky, pravidelně doplňovala a zveřejňovala informace, tvořila jejich obsah a komunikovala s uživateli (pořizovala nebo sháněla fotografie a psala doprovodné texty). Sledovanost a dosah facebookových stránek zdatelně stoupá.

Tisková mluvčí se ve spolupráci s ředitelkou MGP podílela na tvorbě propagačních předmětů – čokolád se zobrazením sbírkových předmětů na obalu (podílela se na tvorbě jejich vzhledu, zhotovení a propagaci při prodeji). Řešila možnosti zhotovení dalších propagačních předmětů (např. látkových tašek a razítek).

Kurátorskou práci a komunikaci s externími spolupracovníky se podílela na přípravě následujících čtyř výstav: *Absolventi výtvarného oboru ZUŠ V. Ambrose / Monument, práce studentů SŠDAM / Festival současného umění / Miroslav Wagner. Kresby a pastely*. Pro výstavu *Miroslav Wagner. Kresby a pastely* odborně zpracovala a sepsala texty pro doprovodný katalog. U dalších výstav se podílela také na organizaci vernisáží (*Nikdy to nevzdám! Životní zápasy Františka Doležela [1900–1972]*, *Restaurování. Kříž Kateřiny Breslové ze Smržic*) nebo v případě potřeby zastupovala nepřítomnost

ředitelky MGP (*Starší doba železná v srdci Hané, Kunstkamera Jana Švankmajera*). Byla součástí výstavní komise a podílela se na tvorbě výstavního plánu.

Připravovala a zadávala grafičky ke zhotovení materiálu pro spolupráci s Kidsokem a tiskovým oddělením Olomouckého kraje. Zajišťovala veškerou komunikaci s grafičkou i organizací KIDSOKU a podílela se na tvorbě LCD monitorů, klaprámů, podkladů a textů pro propagační strategii Koordinačního systému integrovaného dopravního podniku. Zároveň také částečně uskutečňovala monitoring médií a korektury většiny textových výstupů MGP (výroční zprávy, plánu činnosti, některých smluv, doprovodných textů k výstavám, aj.), včetně loni vydaného katalogu *Ze svatého koutu světnic*.

Komunikovala se sdružením *To jsme my* na propagaci a spolupráci v rámci *Festivalu nejen zdravotně postižených* a zajišťovala ze strany muzea organizaci a spolupráci s ČT Děčko v rámci velké letní soutěže pro děti. Soutěž se uskutečnila na cca 250 místech po celé ČR. Cílem hry bylo ukázat dětem a jejich rodičům nejružnější zajímavá místa a nabídnout jim možnost prázdninového cestování po České republice. Součástí hry bylo vylepení samolepky na viditelném místě pokladny, distribuce soutěžních letáků a samolepek. T. m. zajišťovala koordinaci akce za instituci muzea, komunikaci s propagačním oddělením České televize, doplňování tiskovin, propagaci a řešení průběhu a hodnocení akce. V letošním roce se Muzeum a galerie v Prostějově opět připojilo k akci Dny evropského dědictví a pro tyto připravilo následující program: 10. září bylo do všech výstav a expozic v hlavní budově na náměstí T. G. Masaryka 2 a Galerii Špalíček vstupné za poloviční ceny, 12. září od 16:00 hodin tvořivá dílna se zaměřením na hanácké tradice a 13. září se v Galerii Špalíček uskutečnila komentovaná prohlídka výstavy *Návrat domů nežádoucí. Mecenáš Bruno Winter*, realizovaná F. Gregorem. T. M. se podílela na propagaci ve spolupráci s propagačním oddělením Statutárního města Prostějov a *Divadelní noci*, ke které se se svým programem, s nabídkou kvízů pro veřejnost, muzeum zcela nově připojilo v tomto roce také.

Účastnila se třídního školení akademie IDU v Plzni, při služebních cestách navštěvovala spolupracující umělce, výstavy a za účelem inspirace také prodejny propagačních předmětů v muzeích a galeriích. S úmyslem zvýšit informovanost a povědomí o propagační strategii připravila v září prezentaci určenou pro zaměstnance muzea.

## Reklamní předměty a jiné



V loňském roce se ředitelka a tisková mluvčí zaměřila na návrhy upomínkových předmětů, které cílí na propagaci sbírek MGP. V plánu bylo vytvoření dvou čokolád, mléčné a hořké. Na realizaci obalu a výběru druhu čokolády pracovaly od března do srpna. Obaly čokolád upoutají dvěma různými žánrovými obrázky z 19. století.

K výstavě *Pernštejnské ženy* jsme návštěvníkům umožnili razit celoročně minci, na jejíž jedné straně je logo MGP a na druhé budova staré radnice.

Plánovali jsme produkci více předmětů, ale výroba je časově zdlouhavá. Naší snahou bylo navrhnout rovněž dětmi oblíbená razítka. Toto se zdařilo u výstavy *Parohatí a dutorozí*, kdy měli dětské návštěvníci možnost využít tiskátka zvířat soba a jelena ve dvou různých barvách. Pro edukátorky a výtvarníka se zakoupilo zařízení na výrobu placek, které se uplatnilo při workshopech k výstavě *Broučci. Pohádka pro malé a velké děti*.

## SHP

Kromě rekonstrukce stavebních prvků v administrativním křídle hlavní budovy MGP Statutární město Prostějov zafinancovalo na náš podnět stavebně-historický průzkum, který zpracovala Mgr. Lucie Augustinková, PhD. z Ostravy. V návaznosti na průzkum, ke kterému jsme přispěli poskytnutím materiálů z vlastních fondů, jsme zahájili jednání s externími nezávislými architekty, s nimiž jsme konzultovali možnosti nové koncepce a využití hlavní budovy. Jedním z důvodů je zastaralost instalačního systému včetně stávající podoby chodeb se sbírkovými předměty, vitrínami se suvenýry a propagačními materiály. Dalším je absence edukační herny se zázemím a občerstvovací místností (případně kavárnou). Při analýze stávajícího stavu využití všech prostor jsme dospěli rovněž k závěru, že recepce na hlavní budově také nesplňuje standardy moderního muzea a je třeba ji přebudovat. Na základě schválené investiční žádanky Olomouckým krajem jsme proto zadali architektonickému studiu *mimokolektiv* z Olomouce, aby nám vypracoval *Architektonický návrh části interiéru a navigační systém budovy Muzea a galerie v Prostějově*. Od návrhu si do budoucna slibujeme nové využití interiéru některých výstavních sálů, lepší orientaci návštěvníků v budově i mimo ni.



Vernisáž výstavy *Obývací Karla Nováka*



Výstava *Kunstkamera* Jana Švankmajera



Vernisáž výstavy *Nikdy to nevzdám!*



Výstava *Broučci. Pohádka pro malé a velké děti.*

## Edukační činnost

MGP potřebovalo od roku 2022 posílit dalším úvazkem jedinou edukátorku hlavní budovy, která na rozvíjející se edukační činnost nestačila. Díky novému úvazku poskytnutému zřizovatelem přešla na novou pozici od 1. ledna zaměstnankyně, která dosud pracovala jako zástup za MD na ÚOČ. V lednu přišla výzva z AMG k zapojení se do 18. ročníku Festivalu muzejních nocí. Edukátorka s čtyřletou praxí v MGP odmítla tuto činnost koordinovat a rozhodla se ze zdravotních důvodů z muzea odejít. Následně daly výpověď další dvě edukátorky (druhá „nová“ z hlavní budovy a jedna z hvězdárny). Paradoxně došlo k situaci, která přála tomu, aby bylo vybudováno nové edukační pracoviště, které bude na patřičné odborné úrovni a edukátoři budou působit dle potřeb na všech budovách. Nové kolegyně, které nastoupily v dubnu a květnu inovovaly všechny programy k stálým i krátkodobým výstavám, jejich přístup odrážel aktuální potřeby, odpovídaly požadavkům školních vzdělávacích plánů nebo se je snažily přizpůsobit konkrétním žádostem učitelů. Programy byly koncipovány tak, aby odpovídaly konstruktivistickému pojetí výuky, což je modernější a momentálně prosazovanější způsob výuky ve školách, a aby si žáci odnesli nejen vědomosti, ale také zážitek či nějaký výrobek. Jednotlivé programy vedly Ivana Kučerová a Žofie Lamerová společně v tandemu, případně samostatně. Ze stálých programů byl největší zájem o *Putování pravěkem* (13x), ve kterém se žáci dozvěděli, jak se žilo v pravěku, ti menší si zahráli na pravěké lovce a každý si odnesl amulet své pravěké tlupy. Stejně oblíbeným programem se stala *Procházka městem* (11x) zaměřená na různé oblasti v návaznosti na požadavky učitelů, a to na domovní znamení, historické stavby nebo Jiřího Wolkera. Méně realizované byly další stálé programy: *Historie města* (1x), *Petr Bezruč – Starý buřič a ještěr* (3x), *Kámen mluví* (3x) a *Jak se dělá muzeum* (2x).

Zájem škol o krátkodobé výstavy v minulém roce nebyl příliš velký, a to i přesto, že probíhala jejich propagace a edukátorky aktivně a opakovaně tyto programy učitelům nabízely. Uskutečnilo se pouze 13 programů, a to k výstavám: *Starší doba železná v srdci Hané* (1x), *Pernštejnské ženy a Evropa* (1x), *O máku* (2x), *Parohatí a dutorozí* (1x), *Broučci – tvořivé dílny* (3x) a vánoční program (5x).

Od září loňského roku se veřejnosti začala nabízet nová forma vzdělávacího a zábavného programu, muzejní kvízy. Jednalo se o kvízy složené z pěti okruhů z různých oblastí muzea, ale i běžného života, kultury, sportu apod. Každý okruh měl pět otázek. Jednotlivé kvízy edukátorky upravovaly na míru konkrétním školním skupinám. Úkolem kvízů bylo nejen se dozvědět něco o muzeu, ale zároveň se pobavit a zasoutěžit si. Pro vítězný tým byla připravena symbolická výhra v podobě čokolády a volných vstupenek do muzea. Od září se konalo 5 muzejních kvízů pro školy.

Edukační oddělení realizovalo od září do konce roku 8 tvořivých dílen pro veřejnost, zejména pro rodiče s dětmi. Dílny se vždy vztahovaly k určitým svátkům: *Na svatého Martina zima chod svůj začíná*, *Na svatého Mikuláše zima už je celá naše*, nebo k hanáckým tradicím, výstavě *Broučci* – výroba lucerničky. Vánoční tvoření se uskutečnilo od 16. do 21. prosince. Děti si zde mohly vyrobit baňky, betlémy, vánoční ozdoby nebo nazdobit perníčky. Vyrobit si nějaký předmět přišlo přes 43 dětí, což nebylo mnoho, ale oproti přechozímu roku se jednalo o úspěch.

Edukátorky také chodily pomáhat na hvězdárnu v pohádkových týdnech, které probíhaly o letních prázdninách v červenci a srpnu a v předvánočním čase. V rámci těchto programů seznamovaly hlavně ty nejmenší s hvězdnou oblohou a vesmírem prostřednictvím vyprávění astronomických pohádek, programů NASA Solar System



Exploration a Stellarium, krátkých videí o Paxim (vyrobila ESA) a pozorování dalekohledy za pěkného počasí. Taktéž se podíleli na organizaci Noci vědců 30. září 2022.

Edukační oddělení se rovněž podílelo na dvou doprovodných programech připomínkových akcí k Petru Bezručovi konané v Červeném domku Petra Bezruče v Kostelci na Hané s názvem *Po stopách stužkonosky modré* (23. dubna 2022) a *Babí léto s Bezručem* (24. září 2022). Pro děti, ale i dospělé zde bylo připraveno tvoření v podobě výroby květináčů s kaktusem, malování na kamínky nebo skládání origami motýla. Každý si mohl zkusit vyplnit pracovní list (děti) nebo křížovku (dospělí) o zajímavých životních událostech a faktech týkajících se slavného básníka a po správném vyplnění obdržet certifikát s názvem *Znalec Petra Bezruče*.

V předešlém roce měla největší úspěch bezpochyby Noc muzeí (20. května 2022) s tématem rodu Pernštejnů. Byl připraven fotokoutek, ve kterém si návštěvníci mohli zapozovat v různých kostýmech a držet všelijaké rekvizity. Dokonce samy edukátorky oblékly kostýmy a ochotně se s návštěvníky fotily. Děti si pak mohly vytvořit loutky šlechtického pána a paní z Pernštejna, korunky pro princeznu či obléct pražské jezulátko.

V listopadu se edukátorky zapojily i do Noci divadel pořádané Městským divadlem Prostějov v sobotu 19. listopadu 2022 s názvem *Hrdinové*. Na toto téma připravily tradiční kvíz a zařídily občerstvení v improvizované edukační herně Špalíčku (vstup z Hradební ulice). Bohužel dorazili jen čtyři účastníci.

Nové edukátorky minulý rok započaly v navazování vztahů a spolupráce s jinými muzejními institucemi, zejména s cílem vytvářet přátelské kontakty s dalšími edukátory, konzultovat výstavy a programy a získávat nové nápady a inspiraci. Z těchto důvodů se jednak účastnily konference *Umění do lavic?* v Kutné Hoře v GASKu, která byla věnována dětským uměleckým aktivitám jako cestě k trvalému zájmu o kulturu a umění. Dále navštívily Muzeum jihovýchodní Moravy ve Zlíně, Památník Petra Bezruče v Opavě a Slezské zemské muzeum Opavě, Arcibiskupské muzeum v Olomouci a Muzeum umění v Olomouci.

| Událost/Akce/Představení         | Počet | Počet návštěvníků        | Poznámka                               |
|----------------------------------|-------|--------------------------|--|
| Stálé programy                   | 33x   | 778 žáků,<br>59 doprovod | pravidelně ke stálým expozicím         |
| Programy ke krátkodobým výstavám | 13x   | 185 žáků,<br>16 doprovod | Realizované k časově omezeným výstavám |

|                             |    |                       |                                    |
|-----------------------------|----|-----------------------|------------------------------------|
| Tvořivé dílny pro veřejnost | 8x | 156 dětí, 23 doprovod | Akce k určitým svátkům a událostem |
| Muzejní kvízy               | 5x | 104 žáků, 23 doprovod | Nový program                       |

## Další činnost ředitele

Ředitelka se aktivně zapojila do výstavnické činnosti. Převzatou výstavu modrotisku s původním názvem *Modrobílý svět Antonie Dostálkové* využila jako kulisu pro autorskou výstavu *Broučci. Pohádka pro malé a velké děti*, která byla upomínkou na život a dílo Jana Karafiáta. V roce 2022 uběhlo 110 let od prvního uveřejnění autora. Ředitelka pracovala na podání žádosti o druhou etapu grantu Vlastivědného muzea v Olomouci *Tradiční úprava hlavy. Úvazy tištěných šátků na Hané*. Dotaci žádá VMO (z pozice regionálního pracoviště) z rozpočtu Ministerstva kultury ČR v programu „Kulturní aktivity“ v oblasti podpory tradiční lidové kultury v České republice na rok 2023.

Při aktualizování a vylepšování webových stránek ředitelka navrhla zpracovat tzv. sekci *Sbírky / Za dveřmi*, která postupně představí příběhy vybraných sbírkových předmětů. Na tomto úkolu pracují odborní kurátoři, za loňský rok jsme tak zveřejnili dvanáct příběhů. Tento projekt bude po vzoru Vlastivědného muzea Jeseník a Vlastivědného muzea v Šumperku každoročně pokračovat.

Ředitelka je členkou výstavní komise, která se schází dle potřeby a v roce 2022 se uskutečnila ve třech termínech.

Ředitelka poskytovala pravidelně v souvislosti s vernisážemi, propagací nových reklamních předmětů MGP rozhovory pro televizi ZZIP, TV Morava a Český rozhlas Olomouc (pořad o Velikonocích 2. března). Nejen ke svým výstavám a projektům psala informační nebo tiskové zprávy převážně do Prostějovských radničních listů nebo na web MGP.

Ředitelka dále iniciovala některé aktivity jako stavební přepažení serverovny a fotoarchivu a jeho nové vybavení, úklid na depozitářích a vyřazování nepotřebného majetku (8. dubna), stěhování literárních památek z kuchyňky depa Lidická, nákup rolet do hlavního výstavního sálu historické expozice, uvolnění dvou místností na Špalíčku v ulici Hradební pro dočasné využití edukační herny. Během stavebních úprav křídla administrativní budovy, které se týkaly výměny stropních podhledů, osvětlení a oken, navrhla spolu s ekonomkou přeskupení kanceláří většiny zaměstnanců. Samostatně

kanceláře mají edukátorky, knihovnice, historik, tisková mluvčí a archeoložka, která má na starost také archiv ÚOČ. Tento archiv dohromady s místem pro badatele vznikl z původní kanceláře asistentky ředitele. Došlo rovněž k zařizení tří nových kanceláří (ředitelna, kancelář asistentky, ekonomky a personalistky), které spolu sousedí, čímž usnadňují rychlost vzájemné komunikace. V budově Špalíčku byla pro odborné pracovníky zřízena z menší vstupní podkrovní místnosti příruční knihovna. Ředitelka iniciovala obnovu a restaurování původní vápencové desky s nápisem „Muzeum“ u vchodu do administrativní budovy. Autorem restaurátorských prací je akademický sochař René Tikal. Ve spolupráci s Vědeckou knihovnou v Olomouci se uskutečnila výstava *Nikdy to nevzdám, životní zápasy právníka Františka Doležela [1900–1972]*. Vernisáže v Galerii Špalíček se zúčastnil známý herec a režisér Jiří Havelka, který se ujal křtu stejnojmenné knihy, na jejíž motivy výstava vznikla.

Účast na:

- Školení k měkkým cílům (Prostějov 7. 1.)
- Koučing společnosti APROXY, s.r.o. Zlín / Vzdělávací a rozvojové programy (Prostějov 19. 1., 10. 3.)
- Návštěva Moravské galerie Brno s nadřízenými Olomouckého kraje (21. 1.)
- Workshop Koncepce kultury (Olomouc VMO 18. 2.)
- Workshop Akademie IDU, online Jak pandemie mění strategie organizací. Změny v kultuře a COVID (Olomouc 7. 3.)
- Program Akademie IDU 2022: Vytvoření strategického plánu, Kulturní pilíře organizace (Olomouc 15. – 17. 3., Praha 2. – 4. 5., Plzeň 20. – 22. 6.)
- Jom ha-šoa (Veřejné čtení jmen obětí holocaustu, Prostějov 28. 4.)
- Školení řidičů a BOZP (Prostějov 18. 5.)
- Ukládání kamenů zmizelých (Prostějov 26. 5.)
- Slavnostní otevření roubené stodoly ze Skaličky, Příkazy (26. 5.)
- Údržba hrobu Bruna Wintera ve spolupráci s Makabi (červen)
- seminář Etnografické komise Asociace muzeí a galerií (11.– 12. 5., 12. – 13. 10.)
- Seminář k problematice lidového stavitelství (Hrubá Vrbka 14. – 16. 10.)
- Workshop Střet zájmu: Opravdu se musíme změnit? Jak vést kulturní organizaci v roce 2023/ Akademie IDU (Praha 3. 10.)
- Informační seminář k energetické situaci (Olomouc 14. 10.)
- Možnosti digitalizace v kulturních institucích, Ing. M. Rejnoch, (Brno 25. 10.)
- Ukládání kamenů zmizelých (Prostějov 27. 10.)
- Prezentace strategických plánů, Slavnostní vernisáž k návrhům na podobu nové Hvězdárny (30. 11.)
- výběrová řízení na pozici edukátora (31. 3.), historika umění, správce etnografické podsbírky (31. 8.)

## Členství v organizacích, jiné

Členka pracovní skupiny pro tradiční lidovou kulturu

Členka výboru Etnografické komise Akademie muzeí a galerií / EK AMG (od roku 2015)

Členka Poradního sboru pro sbírkotvornou činnost NMP – HMP / Národní muzeum v přírodě – Hanácké muzeum v přírodě, Příkazy čp. 54 (od roku 2021)

Členka Komise pro regeneraci městské památkové zóny v Prostějově (od roku 2021)

Členka Zastupitelstva obce Ústín (od roku 2018 do roku 2022)

Externí vyučující na katedře Výtvarné výchovy Pedagogické fakulty Univerzity Palackého v Olomouci, obor Edukace v kultuře, předmět Vybrané kapitoly z etnografie (od roku 2018)

## ÚTVAR PROVOZU

### Seznam objektů ve správě muzea

|                  | Adresa                    | využití   |
|------------------|---------------------------|---|
| Galerie Špalíček | Prostějov, Uprkova 7      | výstavní sály, prostory k pronájmu, kanceláře         |
| Depozitáře       | Prostějov, Lidická        | Pracovny restaurátorů (2), kanceláře (2) a depozitáře |
| Bezručův domek   | Kostelec N/H              | výstavní prostory, archiv                             |
| Hvězdárna        | Prostějov, Kolářovy, sady | Přednáškový sál, pozorovatelná, kanceláře (2)         |

### Seznam pronajatých prostor

|               | Adresa                    | využití  |
|---------------|---------------------------|--|
| Hlavní budova | Prostějov, nám T. G. M. 2 | výstavní sály, stálé expozice, depozitáře, pracovna restaurátora (1), kanceláře (12) |

### Investice zřizovatele

| název akce   | schváleno | skutečnost |
|--|-----------|------------|
| architektonický projekt interiéru a pláště objektu/ nová koncepce 1NP hl. budovy na nám. TGM | 256 000   | 256 000    |
| pořízení protipožárních dveří Galerie Špalíček   | 235 500   | 235 500    |
| 2 nové plynové kotle Galerie Špalíček  | 196 000   | 196 000    |

### Účelově vázané prostředky zřizovatele na vybavení

| název akce                                       | schváleno | skutečnost |
|--|-----------|------------|
| energetické úspory                               | 155 000   | 155 000    |
| dovybavení kanceláří a pracoven výpoč. technikou | 135 100   | 135 100    |
| dovybavení kanceláří a pracoven výpoč. technikou | 222 650   | 222 650    |
| oprava vody Galerie Špalíček                     | 135 000   | 135 000    |
| oprava pojízdného regálu depozitář Lidická       | 100 500   | 100 500    |

### Účelově vázané prostředky MK

| název akce                                     | schváleno | skutečnost |
|--|-----------|------------|
| fotodokumentace do katalogu podmaleb           | 28 000    | 28 000     |
| zhotovení videí k expozici <i>Kámen mluví</i>  | 60 000    | 60 000     |
| program udržitelnosti muzea pro muzea (ISO II) | 85 000    | 85 000     |

### Z vlastních zdrojů

|   |        |          |
|---|--------|----------|
| EZS havárie   | 81000  | 80142,97 |
| nové webové stránky muzea   | 75 000 | 75 000   |
| úprava internetového připojení depo Lidická, zhotovení jedné mříže v kanceláři depo Lidická | 64 984 | 64 984   |

### Vlastní prostředky na opravy a údržbu

V roce 2022 jsme čerpali na opravy a údržbu 184 136,79 Kč (rozpočet byl 155 000 Kč). Nejvyšší položkou jsou opravy strojů a přístrojů ve výši 78 034,19 Kč, v našem případě opravy klimatizací (pravidelné opravy a výměna dílů zničených vodním kamenem), oprava výtahové plošiny na Špalíčku, opravy EZS, EPS a kamerových systémů. Opravy služebních vozidel stály 13 417 Kč.

### Školení

Školení BOZP a řidičů probíhá dle harmonogramu.

## Ostatní činnost

### Revize

Ve všech objektech proběhly revize dle plánu.

### Hospodaření s energiemi

Veškerá spotřeba energií podléhá přísnému doзору v průběhu celého měsíce (světla, kontrola omezení termoregulačních hlavice na topných tělesech). Dne 19. 9. 2022 byla vydána závazná *Směrnice o efektivním hospodaření s energiemi v Muzeu a galerii v Prostějově*. Navíc bedlivě sledujeme 1x měsíčně spotřeby energií v návaznosti na minulé období při zapisování stavu měřičů do EB.

Náš pronajímatel Statutární město Prostějov v roce 2022 nechal vyměnit na chodbách 1. a 2. NP administrativní budovy sklobetonové okenní výplně za nová eurookna (celkem 10 ks), ve druhém NP nechal vyměnit původní sololitové stropy za nové sádkartonové zateplené tzv. podvěšové stropy a zároveň došlo k zateplení střechy foukanou izolací, instalaci úsporného stropního osvětlení na chodbách i v kancelářích a výměně dveří směrem na balkon spojovacího krčku do výstavních sálů. Dále pronajímatel nahradil v administrativní budově tři staré plynové kotle s velkou spotřebou za nové kondenzační úsporné, elektrický bojler na 80 litrů vody za plynový. Na rok 2023 již byla v loňském roce schválena výměna dvou plynových kotlů na otop výstavních sálů a depozitářů hlavní budovy, což jistě přinese další úspory energií.

Z účelově vázaných prostředků a investic na úsporu energií jsme pořídili:

- v budově TGM nové stropní osvětlení v přízemí a v prvním patře v kancelářích u všech ostatních svítidel v budově, tam kde ještě nebyly, jsme nainstalovali úsporné ledkové žárovky.
- na budově Špalíčku dva nové plynové kotle (úsporné kondenzační s termostatem). Dále jsme vyměnili poruchové vodovodní (vodorovné) potrubí v celém přízemí, nově vydláždili přízemní plochu budovy, čímž jsme vyřešili nenadálé výkyvy spotřeby vody.
- Ve všech budovách na chodbách jsme nainstalovali pohybová čidla nebo schodišťové vypínače. U elektrických bojlerů a ohříváčů vody jsme pořídili časové spínače tak, aby voda byla ohřívána pouze v pracovní dny v době od 7:00 do 16:00 hod. na teplotu 40° Celsia. Všude jsme také doplnili chybějící termostatické hlavice a namontovali omezovače regulace teploty (kanceláře 21° Celsia, chodby, WC, schodiště 15° Celsia, haly a dílny 18° Celsia). Termostaty k plynovým kotlům jsme nastavili na topení pouze v pracovní dobu od 5:00 do 15:00 hodin.

# ZÁKLADNÍ ÚDAJE O HOSPODAŘENÍ

## Personální a mzdové údaje

V roce 2022 zaměstnávalo Muzeum a galerie v Prostějově během roku celkem 34 zaměstnanců, při přepočteném úvazku 28,29 pracovníků a při limitu schválených přepočtených úvazků 30. V průběhu roku ukončilo pracovní poměr 10 zaměstnanců. Na podzim byly obsazeny všechny tabulkové pozice a personální obsazení se stabilizovalo.

### Personální

V únoru a v březnu daly výpověď tři zaměstnankyně na pracovních pozicích edukátorek, dvě z hlavní budovy a jedna z hvězdárny. Do výběrového řízení dne 31. dubna se přihlásilo dostatečné množství uchazeček, takže bylo možné za přítomnosti psycholožky, se kterou jsme začali spolupracovat na většině výběrových řízení, vybrat nové kolegyně. Nové edukační pracoviště se počalo formovat na jaře: edukátorky nastoupily v dubnu, v květnu a v červenci. Od podzimu 2021 jsme se snažili získat zástup za dlouhodobou nemocenskou výtvarnice (od září 2021). Architektonické práce na realizaci výstav byly akutní. V únoru jsme dočasně proto zaměstnali bývalou studentku SŠDAM. Až v květnu se na naši výzvu přihlásila jediná výtvarnice s požadovaným vysokoškolským vzděláním, která nastoupila k 1. července, ale v závěru roku onemocněla a plynule přešla na mateřskou dovolenou. K 1. listopadu se z pracovní neschopnosti vrátila původní výtvarnice. Personální problémy jsme měli během roku i s pozicí restaurátorů/rek. Po ukončení neschopenky a nástupu na MD kmenové konzervátorky (jaro 2022) jsme přijali jedinou uchazečku o místo, se kterou jsme společně plánovali restaurování dřevěných polychromovaných předmětů, na které měla licenci. Naším záměrem bylo v rámci doplňkové činnosti nabízet tyto služby i dalším paměťovým institucím, a proto jsme tuto možnost inzerovali i na našich nových webových stránkách. Nová kolegyně bohužel odešla ještě ve zkušební době z časových důvodů souvisejících s dojížděním. Poté, co ze zdravotních důvodů dala po desetiměsíční pracovní neschopnosti ve stejné době výpověď další restaurátorka, přijali jsme poměrně rychle novou, která právě končila RD, měla dostatečnou praxi a je místní. Do výběrového řízení na etnografa (volné od ledna 2022) se nepřihlásil žádný vhodný kandidát. Změnili jsme proto podmínky výběrového řízení a oslovili historiky umění. Konkurs na pozici jsme podruhé uspořádali 30. srpna. Z přihlášených jsme vybrali kolegyni, která nejen splňovala podmínky pro kurátora sbírek, ale měla dlouholeté zkušenosti s restaurováním v jiném krajském muzeu. S odchodem poslední botaničky MGP do důchodu (prosinec 2019) bylo dlouhodobě značně problematické nového pracovníka – botanika – získat. Až v polovině roku 2021 o práci projevila zájem jediná uchazečka, která splňovala požadovanou kvalifikaci a která nastoupila k 1. září.

V červnu na vlastní žádost ukončila pracovní poměr důchodkyně – pokladní ve výstavních sálech. Na tuto pozici jsme nikoho nehledali, neboť jsme dospěli do dlouhodobě plánovaného stavu čtyř stálých pravidelně se střídajících pokladních, které doplňují kustodi a kustodky na DPP (studenti, senioři). Po změně organizační struktury, kdy došlo ke zrušení pracovní pozice technik – dokumentátor, bylo toto tabulkové místo obsazeno od 1. ledna 2023 jinou pracovní pozicí.

Závěrem můžeme konstatovat, že systematickosti a efektivita personálií muzea se začíná naplňovat až od roku 2023, muzeum po hodně dlouhé době vstupuje do nového roku s plně obsazenými tabulkovými pracovními pozicemi. Do budoucna nám chybí správce fotoarchivu, digitalizátor.

Za rok 2022 bylo vyhotoveno 64 dohod o provedení práce (DPP) pro zřízence (27), přednášející (19) a dále pro hudební produkce a kulturní programy k vernisážím a výstavám, práce grafika, fotografa, IT technika atd.

Procento pracovní neschopnosti a ošetřování členů rodiny činilo 12,24 % (bez OČR 9,74). Tato hodnota narostla postupně během několika let (během pandemie Covid-19 byla velmi vysoká) a i nadále zůstává nad běžným limitem. Důvodem může být přetrvávající strach z šíření infekce a větší využívání pracovních neschopností i OČR při lehkém nachlazení a viróze.

### Počty zaměstnanců na jednotlivých pozicích

|                            | Počet osob | přepočtené úvazky |
|----------------------------|------------|-------------------|
| Odborní pracovníci         | 19         | 19                |
| Administrativní pracovníci | 5          | 4,5               |
| Provozní pracovníci        | 10         | 6,5               |

34

30





### Členění zaměstnanců podle věku a pohlaví

|                               | muži     |                     | ženy      |                     |
|-------------------------------|----------|---------------------|-----------|---------------------|
|                               | počet    | procento zastoupení | počet     | procento zastoupení |
| do 20 let                     | 0        | 0                   | 0         | 0                   |
| 21-30 let                     | 2        | 6                   | 5         | 15                  |
| 31-40 let                     | 1        | 3                   | 3         | 9                   |
| 41-50 let                     | 4        | 12                  | 6         | 18                  |
| 51-60 let                     | 1        | 3                   | 5         | 15                  |
| 60 a více                     | 1        | 3                   | 6         | 18                  |
| <b>celkem</b>                 | <b>9</b> | <b>26</b>           | <b>25</b> | <b>74</b>           |
| <b>celkem celá organizace</b> |          |                     | <b>34</b> | <b>100</b>          |

### Členění zaměstnanců podle vzdělání a pohlaví

|                               | muži     |                     | ženy      |                     |
|-------------------------------|----------|---------------------|-----------|---------------------|
|                               | počet    | procento zastoupení | počet     | procento zastoupení |
| bez vzdělání                  | 0        | 0                   | 0         | 0                   |
| základní                      | 0        | 0                   | 1         | 3                   |
| střední s výučním listem      | 2        | 6                   | 6         | 18                  |
| střední s maturitou           | 2        | 6                   | 4         | 12                  |
| vyšší odborné                 | 1        | 3                   | 4         | 12                  |
| vysokoškolské                 | 4        | 12                  | 10        | 29                  |
| <b>celkem</b>                 | <b>9</b> | <b>26</b>           | <b>25</b> | <b>74</b>           |
| <b>celkem celá organizace</b> |          |                     | <b>34</b> | <b>100</b>          |

### Členění zaměstnanců podle trvání pracovního poměru

|               | počet     | procento   |
|---------------|-----------|------------|
| 0-5 let       | 21        | 62         |
| 6-10 let      | 5         | 15         |
| 11-15 let     | 1         | 3          |
| 16-20 let     | 5         | 15         |
| 21 a více let | 2         | 6          |
| <b>celkem</b> | <b>34</b> | <b>100</b> |

Členění zaměstnanců podle trvání pracovního poměru

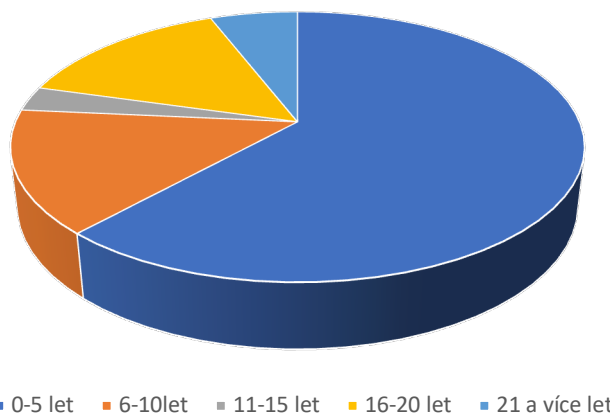

## Rekapitulace mezd 2022

|  | mzdové prostředky | procenta 2022 | procenta 2021 |
|--|-------------------|---------------|---------------|
| základní mzda  | 7 159 000         | 66,24         | 64,88         |
| práce přesčas (zástupy dovolená a akce po otvírací době pokladní v sálech)         | 34 247            | 0,32          | 0,36          |
| osobní ohodnocení  | 838 050           | 7,75          | 6,64          |
| příplatky So, Ne, Sv, noc  | 147 903           | 1,37          | 0,78          |
| dovolená   | 1 051 482         | 9,73          | 9,09          |
| návštěvy lékaře  | 69 498            | 0,64          | 0,66          |
| překážky na straně zaměstnavatele (pokladní v době uzavřeného muzea pro veřejnost) | 4 496             | 0,04          | 3,58          |
| odměny   | 460 073           | 4,26          | 6,37          |
| odstupné   | 99 301            | 0,92          | 2,02          |
| DPP  | 783 638           | 7,25          | 3,99          |
| pracovní neschopnosti  | 160 194           | 1,48          | 1,63          |
|  | <b>10 807 882</b> | <b>100,00</b> | <b>100,00</b> |

### rekapitulace mezd

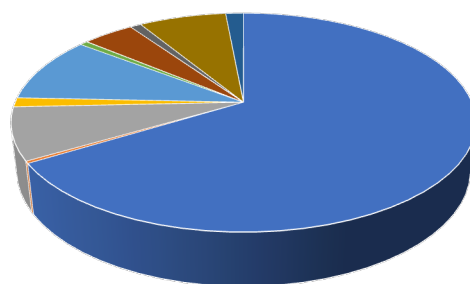

- základní mzda
- práce přesčas (zástupy dovolená a akce po otvírací době pokladní v sálech)
- osobní ohodnocení
- příplatky So,Ne,Sv,noc
- dovolená
- návštěvy lékaře
- překážky na straně zaměstnavatele (pokladní v době uzavřeného muzea pro veřejnost)
- odměny

Z výsledné tabulky lze vyčíst, že podíl základní mzdy proti roku 2021 se zvýšil o 2 %, podíl odměn se naopak o 2 % snížil, dále se snížilo procento osobního hodnocení v návaznosti na příchod nových zaměstnanců, narostl podíl příplatků za soboty, neděle a svátky z důvodu zvýšení mezd. DPP narostly z důvodu plánovaného snížení počtu stálých pokladních.

### poměr hrubé mzdy, dohod o provedení práce a pracovní neschopnosti UZ 301

|                          |           |
|--------------------------|-----------|
| hrubá mzda zaměstnanců   | 9 739 525 |
| dohody o provedení práce | 783 638   |
| odstupné                 | 99 301    |
| pracovní neschopnosti    | 160 194   |

### poměr hrubé mzdy, dohod o provedení práce a pracovní neschopnosti UZ 301

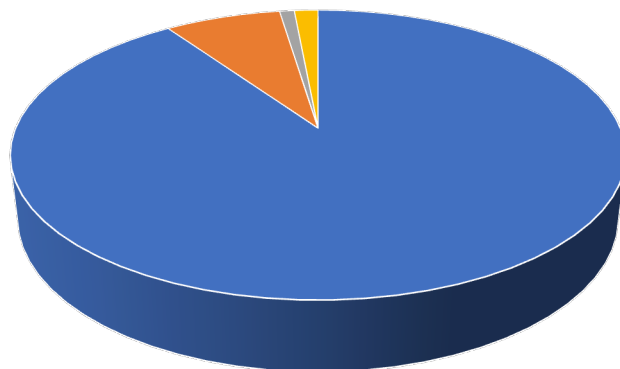

- hrubá mzda zaměstnanců
- dohody o provedení práce
- odstupné
- pracovní neschopnosti

## Závazné ukazatele

### Provozní prostředky

Výsledné hospodaření uzavřeného roku 2022 skončilo bohužel ztrátou ve výši 171 554,90 Kč. Doplnková činnost skočila ziskem 42 911,90 Kč. Celková výše ztráty činí 128 642,60 Kč. Rozpočet na rok 2022 byl sestavován ještě před příchodem nové ředitelky a podle pokynů zřizovatele jsme nezvyšovali jednotlivé položky rozpočtu. Požadavky vedení na otevření se muzea vůči veřejnosti prostřednictvím zkvalitnění služeb a důrazem na propagaci muzea i renovaci pracovního prostředí jsme rozpočet překročili v položkách u připravovaných výstav (o 50 tisíc), na reklamní propagační činnost (o 79 tisíc), poradenské a právní služby (o 63 tisíc). Do výše konečné ztráty se největší měrou promítlo vyúčtování energií k 31. 12. 2022, kdy i přes mnohá energeticky úsporná opatření bylo vyúčtování o 125 tisíc vyšší než rozpočet. Dále se do ztráty promítl nerozpočtovaný třicetiprocentní doplatek dotací MK ČR ve výši 97 tisíc. Tyto nové aktivity spolu s velkým zdražením všech vstupních položek způsobily, že jsme skončili ve ztrátě. V oblasti tržeb ze vstupného, kdy přes omezení prvních zhruba pěti měsíců roku ještě trvající pandemie Covid-19, činily tržby za vstupné měsíčně 14 tisíc, v měsíci červnu se dostaly přes 30 tisíc a v posledním čtvrtletí těsně pod 40 tisíc. Do rozpočtu 350 tisíc nám tak chyběly necelé 3 tisíce korun. I přes snahu šetřit na ostatních položkách rozpočtu se nepodařilo dosáhnout kladného výsledku hospodaření. Problém nám způsobilo i zdražení stravného na cestovních příkazech (netypicky v průběhu roku, konkrétně od srpna). I přes avizované omezení služebních cest počátkem října, nebylo možné z důvodu chystaných výstav a plánovaných konferencí (vzdělávání zaměstnanců) tyto aktivity úplně zrušit. Položku jsme proto překročili o 30 tisíc. Již jsme nastavili nová opatření ke schvalování cestovních příkazů tak, aby byl rozpočet dodržen, nicméně v budoucnu budeme muset položku navýšit. Vzhledem k prudkému zdražení potravin a neplánovanému slavnostnímu vyhlášení výsledku architektonické soutěže o budoucí podobu hvězdárny jsme překročili o 13 tisíc i rozpočet účtu č. 513 na občerstvení. Na rok 2023 jsme již položky materiálové na výstavy a na reklamní a propagační služby navýšili. Tržby za vstupné mají také vzestupnou tendenci, takže předpokládáme do budoucna vyrovnaný rozpočet s přebytkem z doplňkové činnosti na umoření ztráty. Doplnková činnost byla zisková, ale problémy s poruchami vodovodních rozvodů způsobily překážky ve fungování pronajaté kavárny (některé úseky napojeny jen hadicí, vypínání hlavního přívodu vody při poruše). V listopadu a prosinci proběhla oprava těchto potíží a kavárna byla uzavřena, podlaha rozkopána a položeno nové vedení. Po dobu opravy nebylo fakturováno nájemné a energie. Mimo pronájmu kavárny se nám povedlo pronajmout prostory hvězdárny při akcích v Kolářových sadech. V jednorázových pronájmech prostor muzea a v pronájmu kavárny budeme pokračovat. Na rok 2023 plánujeme rozvíjet doplňkovou činnost v oblasti příjmu, dále počítáme s žádostí na KÚ o doplatky dotací z MK ČR. S narůstajícími tržbami za vstupné a za pronájem v doplňkové činnosti věříme, že do budoucna nebudeme ve ztrátě.

## Mzdové prostředky a přepočtený počet zaměstnanců

Limit mzdových prostředků 10 913 490 Kč byl dodržen. Celkové náklady účtu č. 521 z rozpočtu byly 10 782 653 Kč. Z úřadu práce jsme dostali na mzdy 25 224 Kč. Z celkového rozpočtu na mzdy 14 489 356 Kč bylo vyčerpáno 14 299 004,86 Kč, 190 351,14 Kč bylo po vyúčtování vráceno zřizovateli. Limit počtu zaměstnanců ve výši 30 byl dodržen, průměrný přepočtený stav pracovníků za rok byl 28, 29. Snížení bylo způsobeno hlavně do září neobsazenými pozicemi etnografa a botanika.

**Prostředky na odpisy** se 100 % odvodem byly dodrženy. Odpisy z hlavní činnosti byly 1 683 223 Kč, dotace 1 610 784 Kč a transferový podíl 72 439 Kč. Odvody z odpisů byly odeslány v řádných termínech.

| <b>Náklady</b>                         | <b>2022</b>          | <b>2021</b>          | <b>rozdíl</b>      |
|--|----------------------|----------------------|--------------------|
| náklady v hlavní činnosti              | 20 487 696,52        | 19 957 997,92        | 529 698,60         |
| náklady v doplňkové činnosti           | 99 043,10            | 131 268,40           | -32 225,30         |
| <b>náklady celkem</b>                  | <b>20 586 739,62</b> | <b>20 089 266,32</b> | <b>497 473,30</b>  |
|  |                      |                      | 0,00               |
| <b>Výnosy</b>                          |                      |                      | 0,00               |
| výnosy v hlavní činnosti               | 20 316 142,00        | 19 605 898,04        | 710 243,96         |
| výnosy v doplňkové činnosti            | 141 955,00           | 152 561,77           | -10 606,77         |
| <b>výnosy celkem</b>                   | <b>20 458 097,00</b> | <b>19 758 459,81</b> | <b>699 637,19</b>  |
|  |                      |                      |                    |
| <b>výsledek hospodaření</b>            |                      |                      |                    |
| výsledek hospodaření v hlavní činnosti | -171 554,52          | 7 900,12             | -179 454,64        |
| výsledek hospodaření v doplňkové čin.  | 42 911,90            | 21 293,37            | 21 618,53          |
| <b>výsledek hospodaření celkem</b>     | <b>-128 642,62</b>   | <b>29 193,49</b>     | <b>-157 836,11</b> |

## Specifikace výnosů

| <b>dotace a příspěvky celkem</b>               | <b>19 551 625,86</b> | <b>18 862 889,95</b> |
|--|----------------------|----------------------|
| <b>zřizovatel</b>                              |                      |                      |
| dotace na provoz                               | 2 609 000,00         | 2 397 000,00         |
| dotace na mzdy                                 | 14 299 004,86        | 13 079 181,70        |
| dotace na odpisy                               | 1 610 784,00         | 1 649 152,00         |
| únik vody za vodoměrem                         | 135 000,00           |                      |
| Závada pojízdného regálu na depozitáři Lidická | 100 500,00           |                      |
| nákup počítače IROP 21                         | 5 398,00             |                      |
| energetické úspory                             | 155 000,00           |                      |
| počítače I                                     | 135 100,00           |                      |
| počítače II                                    | 222 650,00           |                      |
|  | <b>19 272 436,86</b> |                      |

|                              |                   |                   |
|------------------------------|-------------------|-------------------|
|                              |                   |                   |
| <b>Ministerstvo kultury</b>  |                   |                   |
| foto podmalby                | 28 000,00         |                   |
| video kámen mluví            | 60 000,00         |                   |
| ISO                          | 85 000,00         |                   |
|                              | <b>173 000,00</b> |                   |
|                              |                   |                   |
| <b>MPSV úřad práce</b>       |                   |                   |
| SUPM                         | <b>33 750,00</b>  |                   |
|                              |                   |                   |
| <b>Transferový podíl</b>     | <b>72 439,00</b>  |                   |
|                              |                   |                   |
|                              | <b>2022</b>       | <b>2021</b>       |
| <b>vlastní zdroje celkem</b> | <b>764 515,66</b> | <b>743 008,09</b> |
| vstupné                      | 347 174,00        | 248 163,00        |
| prodej zboží                 | 95 161,00         | 84 401,00         |
| ostatní výnosy               | 10 029,51         | 8 417,21          |
| čerpání fondů na opravy      | 288 084,97        | 262 387,41        |
| pojistná událost             | 7 741,00          | 113 188,54        |
| refundace mzdy               | 0,00              | 26 450,00         |
| ostatní výnosy               | 1 197,67          | 0,93              |
| úroky Cash pool              | 15 127,51         | 0,00              |



| Struktura výnosů dle zdroje | Kč | Procenta |
|-----------------------------|----|----------|
|-----------------------------|----|----------|

|                      | 2022                 | 2022  | 2021  |
|----------------------|----------------------|-------|-------|
| Zřizovatel           | 19 272 436,86        | 94,86 | 92,41 |
| Ministerstvo kultury | 173 000,00           | 0,85  | 3,56  |
| MPSV                 | 33 750,00            | 0,17  | 0     |
| transferový podíl    | 72 439,00            | 0,36  | 0,14  |
| vlastní zdroje       | 764 515,66           | 3,76  | 3,79  |
|                      | <b>20 316 141,52</b> |       |       |



### Srovnání zdroje provozních výnosů 2020-2022

|                                      | 2020                | 2021                | 2022                |
|--------------------------------------|---------------------|---------------------|---------------------|
| Zřizovatel                           | 2 272 000,00        | 2 397 000           | 2 609 000           |
| zřizovatel účelově vázané prostředky | 69 220,00           | 928 000             | 748 250             |
| dotace Kú odbor kultury              | 0,00                | 65 000              | 0                   |
| Dotace MK                            | 154 370,00          | 698 265             | 173 000             |
| Dotace Magistrát města Prostějova    | 0,00                | 19 000              | 0                   |
| vlastní zdroje                       | 844 777,66          | 787 837             | 739 103             |
|                                      | <b>3 340 367,66</b> | <b>4 895 102,01</b> | <b>4 269 352,97</b> |

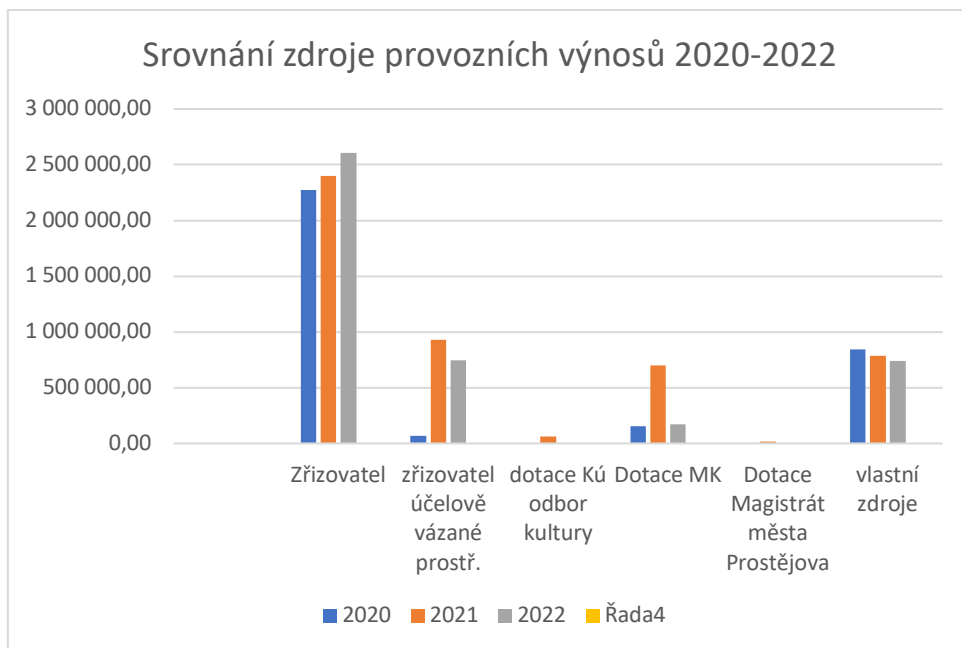

## Stavy fondů

|                                     | Počáteční stav | Konečný stav |
|-------------------------------------|----------------|--------------|
| Fond kulturních a sociálních potřeb | 82 234,62      | 73 945,48    |
| Rezervní fond                       | 370 881,91     | 348,15       |
| Investiční fond                     | 3 540,99       | 704,02       |
| Fond odměn                          | 70 298,00      | 70 298,00    |

## Údaje o majetku

Organizace účtuje v plném rozsahu

Použité způsoby oceňování:

- Hmotný a nehmotný majetek – pořizovací cenou
- Zásoby – pořizovací cenou
- Pohledávky a závazky – jmenovitou hodnotou
- Peněžní prostředky a ceniny – jmenovitou hodnotou

Způsob odepisování majetku DM – rovnoběžným způsobem



| název účtu  | počáteční stav<br>1.1.2022 | pohyby 2022 |           | konečný stav<br>2022 |
|---|----------------------------|-------------|-----------|----------------------|
|   |                            | MD          | DAL       |                      |
| software  | 360 873,00                 | 75 000,00   | 0,00      | 435 873,00           |
| DDNM  | 276 529,40                 | 12 000,00   | 0,00      | 288 529,40           |
| Budovy pro služby<br>obyvatelstvu –<br>Hvězdárna                | 3 043 260,50               | 0,00        | 0,00      | 3 043 260,50         |
| Jiné nebytové domy<br>– Kostelec domek<br>Petra Bezruč          | 7 865 444,04               | 0,00        | 0,00      | 7 865 444,04         |
| jiné nebytové domy<br>– galerie Špalíček                        | 13 852 152,67              | 221 300,05  | 0,00      | 14 073 452,72        |
| jiné nebytové domy<br>– depozitáře Lidická                      | 33 622 350,51              | 64 984,00   | 0,00      | 33 687 334,51        |
| ostatní stavby Altán<br>u Bezručova domku<br>v Kostelci n. Hané | 106 233,49                 | 0,00        | 0,00      | 106 233,49           |
| samostatné movité<br>věci – služební auta                       | 1 258 108,06               | 0,00        | 0,00      | 1 258 108,06         |
| samostatné movité<br>věci – ostatní                             | 19 452 166,66              | 241 598,00  | 0,00      | 19 693 764,66        |
| drobný dlouhodobý<br>hmotný majetek                             | 6 657 636,05               | 462 646,24  | 84 001,00 | 7 036 281,29         |
| zahrady, pastviny,<br>louky                                     | 20 510,00                  | 0,00        | 0,00      | 20 510,00            |
| zastavěná plocha  | 2 058 953,00               | 0,00        | 0,00      | 2 058 953,00         |
| zastavěná plocha<br>zatížená věcným<br>břemenem                 | 6 750,00                   | 0,00        | 0,00      | 6 750,00             |

|   |            |            |            |            |
|---|------------|------------|------------|------------|
| ostatní plocha                                | 0,00       | 123 717,00 | 123 717,00 | 0,00       |
| ostatní plocha<br>zatížená věcným<br>břemenem | 10 725,00  | 0,00       | 0,00       | 10 725,00  |
| sbírkové předměty                             | 362 726,00 | 118 168,00 | 0,00       | 480 894,00 |

#### Analýza pohledávek

| účet | název účtu                | počáteční<br>stav 1. 1.<br>2022 | pohyby 2021 |           | konečný<br>stav 2022 |
|------|---------------------------|---------------------------------|-------------|-----------|----------------------|
|      |                           |                                 | MD          | DAL       |                      |
| 469  | soudní spor               | 187 629,81                      | 0,00        | 13 705,19 | 173 924,62           |
|      | občanskoprávní<br>soud I  | 282 124,12                      | 0,00        | 21 279,08 | 260 845,04           |
|      | občanskoprávní<br>soud II | 18 266,73                       | 0,00        | 1 081,99  | 17 184,74            |

**celkem dluh A. Navrátilová**

**451 954,40**

V letech 2008–2012 zpronevěřila pí A. Navrátilová z mezd finanční hotovost (za to byla odsouzena soudem a má dle možností splácet), následně vznikly další náklady organizace řešeny notářskými zápisy o uznání dluhu – občanskoprávní soud I. a II. Toto je uvedeno na účtu č. 469 s analytikami, zvláště soud a zvláště občanskoprávní soudy. Tato pohledávka byla v letech 2016, 2017 a 2018 odepisována dle platné legislativy, tento odpis ve všech případech byl v roce 2018 ukončen. Paní Navrátilová v září 2018 vyhlásila osobní bankrot a od března 2019 nám insolvenční správce posílá pravidelně měsíční splátky přihlášené pohledávky. Pohledávky jsou účtovány na účtech příjem v bance č. účtu 241/469 a interní doklad č. účtu 149/556.

### Vyhodnocení údajů o příjmech a počtech návštěvníků

|                  | 2019          | 2020         | 2021         | 2022          |
|------------------|---------------|--------------|--------------|---------------|
| <b>TGM</b>       | 7 599         | 2 106        | 3 147        | 9 726         |
| <b>Špalíček</b>  | 2 984         | 659          | 3 001        | 1 462         |
| <b>Hvězdárna</b> | 9 781         | 1 988        | 1 884        | 5 190         |
| <b>Kostelec</b>  |               | 756          | 240          | 314           |
|                  | <b>20 364</b> | <b>5 509</b> | <b>8 272</b> | <b>16 692</b> |

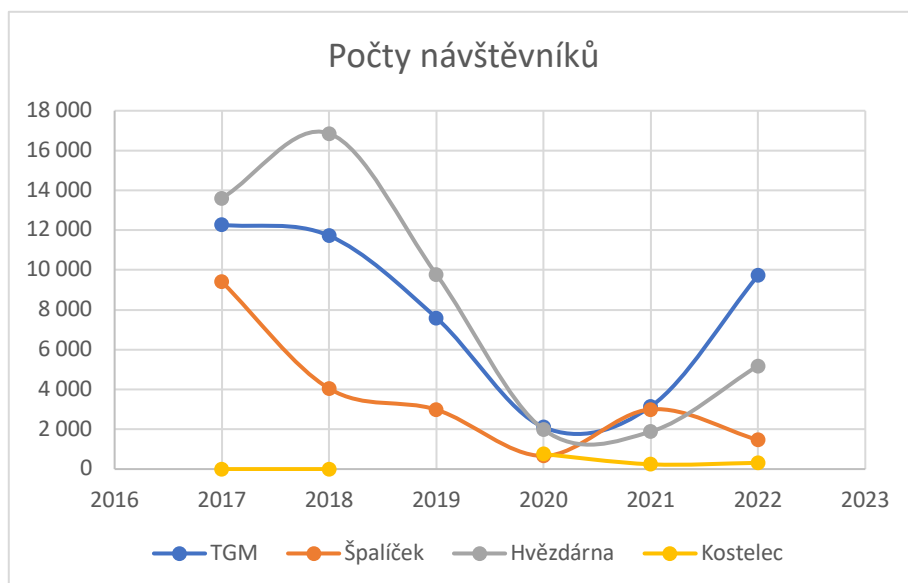

## Tržby za vstupné

| rok           | 2019           | 2020           | 2021           | 2022           |
|---------------|----------------|----------------|----------------|----------------|
| TGM           | 245 080        | 100 534        | 63 920         | 202 723        |
| Špalíček      | 70 342         | 15 311         | 130 528        | 22 176         |
| Hvězdárna     | 96 990         | 41 392         | 50 565         | 115 490        |
| Kostelec      |                | 3 840          | 3 150          | 6 785          |
| <b>celkem</b> | <b>412 412</b> | <b>161 077</b> | <b>248 163</b> | <b>347 174</b> |

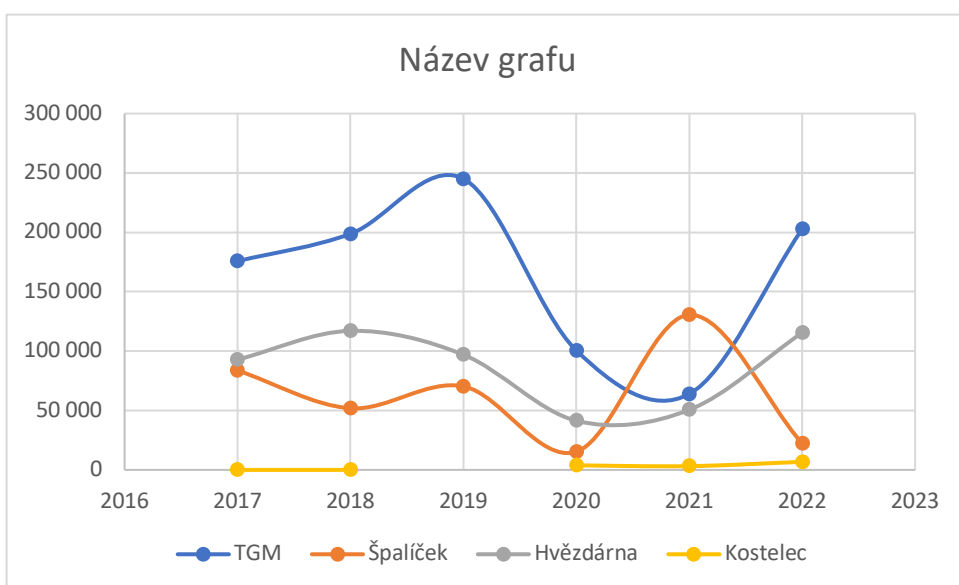

## Výsledky provedených kontrol

Kontrola VZP – kontrola plateb pojistného na veřejné zdravotní pojištění a dodržování ostatních povinností plátce pojistného. Výsledek kontroly bez závad pouze 1x pozdě zaplacená platba bez penále.

# Rozvaha příspěvkové organizace

## Rozvaha

### PŘÍSPĚVKOVÉ ORGANIZACE

Muzeum a galerie v Prostějově,, Nám. T. G. Masaryka 2, 796 01, Prostějov 1, IČ 00091405

sestavená k 31.12.2022

(v Kč, s přesností na dvě desetinná místa)

okamžik sestavení: 27.03.2023

| Číslo položky | Název položky  | Syntetický účet             | č.ř.      | 1                    | 2                    | 3                    | 4                    |
|---------------|--|-----------------------------|-----------|----------------------|----------------------|----------------------|----------------------|
|               |  |                             |           | ÚČETNÍ OBDOBÍ        |                      |                      |                      |
|               |  |                             |           | BĚŽNÉ                |                      |                      | MINULÉ               |
| BRUTTO        | KOREKCE  | NETTO                       |           |                      |                      |                      |                      |
|               | <b>AKTIVA CELKEM</b>   | <b>A. a B.</b>              | <b>1</b>  | <b>93 007 387,28</b> | <b>28 735 593,29</b> | <b>64 271 793,99</b> | <b>65 169 187,55</b> |
| <b>A.</b>     | <b>Stálá aktiva</b>  | <b>A.I. až A.IV.</b>        | <b>2</b>  | <b>90 917 722,07</b> | <b>28 735 593,29</b> | <b>62 182 128,78</b> | <b>62 923 455,73</b> |
| <b>I.</b>     | <b>Dlouhodobý nehmotný majetek</b>                             | <b>A.I.1. až A.I.9.</b>     | <b>3</b>  | <b>724 402,40</b>    | <b>491 439,40</b>    | <b>232 963,00</b>    | <b>157 963,00</b>    |
| 1.            | Nehmotné výsledky výzkumu a vývoje                             | 012                         | 4         |                      |                      |                      |                      |
| 2.            | Software   | 013                         | 5         | 435 873,00           | 202 910,00           | 232 963,00           | 157 963,00           |
| 3.            | Ocenitelná práva   | 014                         | 6         |                      |                      |                      |                      |
| 4.            | Povolenky na emise a preferenční limity                        | 015                         | 7         |                      |                      |                      |                      |
| 5.            | Drobný dlouhodobý nehmotný majetek                             | 018                         | 8         | 288 529,40           | 288 529,40           |                      |                      |
| 6.            | Ostatní dlouhodobý nehmotný majetek                            | 019                         | 9         |                      |                      |                      |                      |
| 7.            | Nedokončený dlouhodobý nehmotný majetek                        | 041                         | 10        |                      |                      |                      |                      |
| 8.            | Poskytnuté zálohy na dlouhodobý nehmotný majetek               | 051                         | 12        |                      |                      |                      |                      |
| 9.            | Dlouhodobý nehmotný majetek určený k prodeji                   | 035                         | 13        |                      |                      |                      |                      |
| <b>II.</b>    | <b>Dlouhodobý hmotný majetek</b>                               | <b>A.II.1. až A.II.10.</b>  | <b>14</b> | <b>89 741 365,27</b> | <b>27 792 199,49</b> | <b>61 949 165,78</b> | <b>62 765 492,73</b> |
| 1.            | Pozemky  | 031                         | 15        | 2 096 938,00         |                      | 2 096 938,00         | 2 096 938,00         |
| 2.            | Kulturní předměty  | 032                         | 16        | 480 894,00           |                      | 480 894,00           | 362 726,00           |
| 3.            | Stavby   | 021                         | 17        | 58 775 725,26        | 7 491 399,00         | 51 284 326,26        | 51 707 049,21        |
| 4.            | Samostatné hmotné movité věci a soubory hmotných movitých věcí | 022                         | 18        | 20 951 872,72        | 13 264 519,20        | 7 687 353,52         | 8 455 125,52         |
| 5.            | Pěstitelské celky trvalých porostů                             | 025                         | 19        |                      |                      |                      |                      |
| 6.            | Drobný dlouhodobý hmotný majetek                               | 028                         | 20        | 7 036 281,29         | 7 036 281,29         |                      |                      |
| 7.            | Ostatní dlouhodobý hmotný majetek                              | 029                         | 21        |                      |                      |                      |                      |
| 8.            | Nedokončený dlouhodobý hmotný majetek                          | 042                         | 22        | 399 654,00           |                      | 399 654,00           | 143 654,00           |
| 9.            | Poskytnuté zálohy na dlouhodobý hmotný majetek                 | 052                         | 24        |                      |                      |                      |                      |
| 10.           | Dlouhodobý hmotný majetek určený k prodeji                     | 036                         | 25        |                      |                      |                      |                      |
| <b>III.</b>   | <b>Dlouhodobý finanční majetek</b>                             | <b>A.III.1. až A.III.8.</b> | <b>26</b> |                      |                      |                      |                      |
| 1.            | Majetkové účasti v osobách s rozhodujícím vlivem               | 061                         | 27        |                      |                      |                      |                      |
| 2.            | Majetkové účasti v osobách s podstatným vlivem                 | 062                         | 28        |                      |                      |                      |                      |
| 3.            | Dluhové cenné papíry držené do splatnosti                      | 063                         | 29        |                      |                      |                      |                      |
| 5.            | Termínované vklady dlouhodobé                                  | 068                         | 31        |                      |                      |                      |                      |
| 6.            | Ostatní dlouhodobý finanční majetek                            | 069                         | 32        |                      |                      |                      |                      |
| <b>IV.</b>    | <b>Dlouhodobé pohledávky</b>                                   | <b>A.IV.1. až A.IV.6.</b>   | <b>35</b> | <b>451 954,40</b>    | <b>451 954,40</b>    |                      |                      |
| 1.            | Poskytnuté návratné finanční výpomoci dlouhodobé               | 462                         | 36        |                      |                      |                      |                      |
| 2.            | Dlouhodobé pohledávky z postoupených úvěrů                     | 464                         | 37        |                      |                      |                      |                      |
| 3.            | Dlouhodobé poskytnuté zálohy                                   | 465                         | 38        |                      |                      |                      |                      |
| 5.            | Ostatní dlouhodobé pohledávky                                  | 469                         | 41        | 451 954,40           | 451 954,40           |                      |                      |
| 6.            | Dlouhodobé poskytnuté zálohy na transfery                      | 471                         | 42        |                      |                      |                      |                      |

| Číslo položky | Název položky   | Syntetický účet              | č.f.      | 1                   | 2 | 3                   | 4                   |
|---------------|---|------------------------------|-----------|---------------------|---|---------------------|---------------------|
|               |   |                              |           | ÚČETNÍ OBDOBÍ       |   |                     |                     |
|               |   |                              |           | BĚŽNÉ               |   |                     | MINULÉ              |
| BRUTTO        | KOREKCE   | NETTO                        |           |                     |   |                     |                     |
| <b>B.</b>     | <b>Oběžná aktiva</b>                                    | <b>B.I. až B.III.</b>        | <b>43</b> | <b>2 089 665,21</b> |   | <b>2 089 665,21</b> | <b>2 245 731,82</b> |
| <b>I.</b>     | <b>Zásoby</b>   | <b>B.I.1. až B.I.10.</b>     | <b>44</b> | <b>462 117,10</b>   |   | <b>462 117,10</b>   | <b>452 706,41</b>   |
| 1.            | Pořízení materiálu                                      | 111                          | 45        |                     |   |                     |                     |
| 2.            | Materiál na skladě                                      | 112                          | 46        |                     |   |                     |                     |
| 3.            | Materiál na cestě                                       | 119                          | 47        |                     |   |                     |                     |
| 4.            | Nedokončená výroba                                      | 121                          | 48        |                     |   |                     |                     |
| 5.            | Polotovary vlastní výroby                               | 122                          | 49        |                     |   |                     |                     |
| 6.            | Výrobky   | 123                          | 50        | 8 788,50            |   | 8 788,50            |                     |
| 7.            | Pořízení zboží  | 131                          | 51        |                     |   |                     |                     |
| 8.            | Zboží na skladě   | 132                          | 52        | 453 328,60          |   | 453 328,60          | 452 706,41          |
| 9.            | Zboží na cestě  | 138                          | 53        |                     |   |                     |                     |
| 10.           | Ostatní zásoby  | 139                          | 54        |                     |   |                     |                     |
| <b>II.</b>    | <b>Krátkodobé pohledávky</b>                            | <b>B.II.1 až B.II.33.</b>    | <b>55</b> | <b>205 612,03</b>   |   | <b>205 612,03</b>   | <b>273 982,96</b>   |
| 1.            | Odeběratelé   | 311                          | 56        | 14 830,00           |   | 14 830,00           | 65 030,00           |
| 4.            | Krátkodobé poskytnuté zálohy                            | 314                          | 59        | 107 358,00          |   | 107 358,00          | 96 827,00           |
| 5.            | Jiné pohledávky z hlavní činnosti                       | 315                          | 60        | 27 462,54           |   | 27 462,54           | 27 462,54           |
| 6.            | Poskytnuté návratné finanční výpomoci krátkodobé        | 316                          | 61        |                     |   |                     |                     |
| 9.            | Pohledávky za zaměstnanci                               | 335                          | 64        |                     |   |                     |                     |
| 10.           | Sociální zabezpečení                                    | 336                          | 65        |                     |   |                     |                     |
| 11.           | Zdravotní pojištění                                     | 337                          | 66        |                     |   |                     |                     |
| 12.           | Důchodové spoření                                       | 338                          | 67        |                     |   |                     |                     |
| 13.           | Daň z příjmů  | 341                          | 68        |                     |   |                     |                     |
| 14.           | Ostatní daně, poplatky a jiná obdobná peněžitá plnění   | 342                          | 69        |                     |   |                     |                     |
| 15.           | Daň z přidané hodnoty                                   | 343                          | 70        |                     |   |                     |                     |
| 16.           | Pohledávky za osobami mimo vybrané vládní instituce     | 344                          | 71        |                     |   |                     |                     |
| 17.           | Pohledávky za vybranými ústředními vládními institucemi | 346                          | 72        | 16 875,00           |   | 16 875,00           |                     |
| 18.           | Pohledávky za vybranými místními vládními institucemi   | 348                          | 73        |                     |   |                     |                     |
| 28.           | Krátkodobé poskytnuté zálohy na transfery               | 373                          | 83        |                     |   |                     |                     |
| 30.           | Náklady příštích období                                 | 381                          | 84        | 39 086,49           |   | 39 086,49           | 63 501,67           |
| 31.           | Příjmy příštích období                                  | 385                          | 85        |                     |   |                     | 21 161,75           |
| 32.           | Dohadné účty aktivní                                    | 388                          | 86        |                     |   |                     |                     |
| 33.           | Ostatní krátkodobé pohledávky                           | 377                          | 87        |                     |   |                     |                     |
| <b>III.</b>   | <b>Krátkodobý finanční majetek</b>                      | <b>B.III.1. až B.III.17.</b> | <b>88</b> | <b>1 421 936,08</b> |   | <b>1 421 936,08</b> | <b>1 519 042,45</b> |
| 1.            | Majetkové cenné papíry k obchodování                    | 251                          | 89        |                     |   |                     |                     |
| 2.            | Dluhové cenné papíry k obchodování                      | 253                          | 90        |                     |   |                     |                     |
| 3.            | Jiné cenné papíry                                       | 256                          | 91        |                     |   |                     |                     |
| 4.            | Termínované vklady krátkodobé                           | 244                          | 92        |                     |   |                     |                     |
| 5.            | Jiné běžné účty   | 245                          | 93        |                     |   |                     |                     |
| 9.            | Běžný účet  | 241                          | 97        | 1 289 216,26        |   | 1 289 216,26        | 1 405 787,13        |
| 10.           | Běžný účet FKSP   | 243                          | 98        | 88 877,82           |   | 88 877,82           | 91 812,32           |
| 15.           | Ceniny  | 263                          | 103       |                     |   |                     |                     |
| 16.           | Peníze na cestě   | 262                          | 104       |                     |   |                     |                     |
| 17.           | Pokladna  | 261                          | 105       | 43 842,00           |   | 43 842,00           | 21 443,00           |

| Číslo položky | Název položky  | Syntetický účet              | Číslo řádku | ÚČETNÍ OBDOBÍ        |                      |
|---------------|--|------------------------------|-------------|----------------------|----------------------|
|               |  |                              |             | 1                    | 2                    |
|               |  |                              |             | BĚŽNÉ                | MINULÉ               |
|               | <b>PASIVA CELKEM</b>                                     | <b>C. a D.</b>               | <b>106</b>  | <b>64 271 793,99</b> | <b>65 169 187,55</b> |
| <b>C.</b>     | <b>Vlastní kapitál</b>                                   | <b>C.I. až C.IV.</b>         | <b>107</b>  | <b>62 189 654,71</b> | <b>63 443 186,39</b> |
| <b>I.</b>     | <b>Jmění účetní jednotky a upravující položky</b>        | <b>C.I.1. až C.I.7.</b>      | <b>108</b>  | <b>62 003 156,91</b> | <b>62 744 483,86</b> |
| 1.            | Jmění účetní jednotky                                    | 401                          | 109         | 61 521 598,98        | 62 665 185,63        |
| 3.            | Transfery na pořízení dlouhodobého majetku               | 403                          | 111         | 458 961,93           | 56 702,23            |
| 4.            | Kurzové rozdíly  | 405                          | 112         |                      |                      |
| 5.            | Oceňovací rozdíly při prvotním použití metody            | 406                          | 113         |                      |                      |
| 6.            | Jiné oceňovací rozdíly                                   | 407                          | 114         |                      |                      |
| 7.            | Opravy předcházejících účetních období                   | 408                          | 115         | 22 596,00            | 22 596,00            |
| <b>II.</b>    | <b>Fondy účetní jednotky</b>                             | <b>C.II.1. až C.II.6.</b>    | <b>116</b>  | <b>145 295,65</b>    | <b>526 955,52</b>    |
| 1.            | Fond odměn   | 411                          | 117         | 70 298,00            | 70 298,00            |
| 2.            | Fond kulturních a sociálních potřeb                      | 412                          | 118         | 73 945,48            | 82 234,62            |
| 3.            | Rezervní fond tvořený ze zlepšeného výsledku hospodaření | 413                          | 119         | 348,15               | 370 881,91           |
| 4.            | Rezervní fond z ostatních titulů                         | 414                          | 120         |                      |                      |
| 5.            | Fond reprodukce majetku, fond investic                   | 416                          | 121         | 704,02               | 3 540,99             |
| <b>III.</b>   | <b>Výsledek hospodaření</b>                              | <b>C.III.1. až C.III.3.</b>  | <b>123</b>  | <b>41 202,15</b>     | <b>171 747,01</b>    |
| 1.            | Výsledek hospodaření běžného účetního období             |                              | 124         | -128 642,62          | 29 193,49            |
| 2.            | Výsledek hospodaření ve schvalovacím řízení              | 431                          | 125         |                      |                      |
| 3.            | Výsledek hospodaření předcházejících účetních období     | 432                          | 126         | 169 844,77           | 142 553,52           |
| <b>D.</b>     | <b>Cizí zdroje</b>                                       | <b>D.I. až D.III.</b>        | <b>132</b>  | <b>2 082 139,28</b>  | <b>1 726 001,16</b>  |
| <b>I.</b>     | <b>Rezervy</b>   | <b>D.I.1.</b>                | <b>133</b>  |                      |                      |
| 1.            | Rezervy  | 441                          | 134         |                      |                      |
| <b>II.</b>    | <b>Dlouhodobé závazky</b>                                | <b>D.II.1. až D.II.8.</b>    | <b>135</b>  |                      | <b>10 280,00</b>     |
| 1.            | Dlouhodobé úvěry   | 451                          | 136         |                      | 10 280,00            |
| 2.            | Přijaté návratné finanční výpomoci dlouhodobé            | 452                          | 137         |                      |                      |
| 4.            | Dlouhodobé přijaté zálohy                                | 455                          | 139         |                      |                      |
| 7.            | Ostatní dlouhodobé závazky                               | 459                          | 143         |                      |                      |
| 8.            | Dlouhodobé přijaté zálohy na transfery                   | 472                          | 144         |                      |                      |
| <b>III.</b>   | <b>Krátkodobé závazky</b>                                | <b>D.III.1. až D.III.38.</b> | <b>145</b>  | <b>2 082 139,28</b>  | <b>1 715 721,16</b>  |
| 1.            | Krátkodobé úvěry   | 281                          | 146         |                      |                      |
| 4.            | Jiné krátkodobé půjčky                                   | 289                          | 149         |                      |                      |
| 5.            | Dodavatelé   | 321                          | 150         | 582 109,87           | 217 336,63           |
| 7.            | Krátkodobé přijaté zálohy                                | 324                          | 152         |                      |                      |
| 9.            | Přijaté návratné finanční výpomoci krátkodobé            | 326                          | 154         |                      |                      |
| 10.           | Zaměstnanci  | 331                          | 155         | 748 220,00           | 684 009,00           |
| 11.           | Jiné závazky vůči zaměstnancům                           | 333                          | 156         |                      |                      |
| 12.           | Sociální zabezpečení                                     | 336                          | 157         | 255 390,00           | 227 785,00           |
| 13.           | Zdravotní pojištění                                      | 337                          | 158         | 109 989,00           | 98 715,00            |
| 14.           | Důchodové spoření  | 338                          | 159         |                      |                      |
| 15.           | Daň z příjmů   | 341                          | 160         |                      |                      |
| 16.           | Ostatní daně, poplatky a jiná obdobná peněžitá plnění    | 342                          | 161         | 35 183,00            | 41 101,00            |
| 17.           | Daň z přidané hodnoty                                    | 343                          | 162         |                      |                      |
| 18.           | Závazky k osobám mimo vybrané vládní instituce           | 345                          | 164         |                      |                      |
| 19.           | Závazky k vybraným ústředním vládním institucím          | 347                          | 165         |                      | 18 000,00            |
| 20.           | Závazky k vybraným místním vládním institucím            | 349                          | 166         | 190 351,14           | 267 818,30           |
| 32.           | Krátkodobé přijaté zálohy na transfery                   | 374                          | 179         |                      |                      |
| 35.           | Výdaje příštích období                                   | 383                          | 180         | 35 131,27            | 30 091,23            |
| 36.           | Výnosy příštích období                                   | 384                          | 181         |                      |                      |
| 37.           | Dohadné účty pasivní                                     | 389                          | 182         | 125 765,00           | 130 415,00           |
| 38.           | Ostatní krátkodobé závazky                               | 378                          | 183         |                      | 450,00               |

## Výkaz zisku a ztráty

### Výkaz zisku a ztráty PŘÍSPĚVKOVÉ ORGANIZACE

Muzeum a galerie v Prostějově,, Nám. T. G. Masaryka 2, 796 01, Prostějov 1, IČ 00091405  
sestavený k 31.12.2022  
(v Kč, s přesností na dvě desetinná místa)  
okamžik sestavení: 27.03.2023

| Číslo položky | Název položky                             | Syntetický účet           | č.ř.           | 1                    | 2                | 3                    | 4                 |
|---------------|---|---------------------------|----------------|----------------------|------------------|----------------------|-------------------|
|               |   |                           |                | ÚČETNÍ OBDOBÍ        |                  |                      |                   |
|               |   |                           |                | BĚŽNÉ                |                  | MINULÉ               |                   |
|               |   | Hlavní činnost            | Hospodářská č. | Hlavní činnost       | Hospodářská č.   |                      |                   |
| <b>A.</b>     | <b>NÁKLADY CELKEM</b>                     | <b>A.I. až A.V.</b>       | <b>1</b>       | <b>20 487 696,52</b> | <b>99 043,10</b> | <b>19 597 997,92</b> | <b>131 268,40</b> |
| <b>I.</b>     | <b>Náklady z činnosti</b>                 | <b>A.I.1. až A.I.36.</b>  | <b>2</b>       | <b>20 487 575,52</b> | <b>98 974,46</b> | <b>19 597 997,92</b> | <b>130 485,51</b> |
| 1.            | Spotřeba materiálu                        | 501                       | 3              | 332 956,78           |                  | 344 172,92           |                   |
| 2.            | Spotřeba energie                          | 502                       | 4              | 785 466,89           | 28 000,00        | 805 461,44           | 42 584,61         |
| 3.            | Spotřeba jiných neskladovatelných dodávek | 503                       | 5              |                      |                  |                      |                   |
| 4.            | Prodané zboží                             | 504                       | 6              | 93 329,48            |                  | 68 063,49            |                   |
| 5.            | Aktivace dlouhodobého majetku             | 506                       | 114            |                      |                  | -35 000,00           |                   |
| 6.            | Aktivace oběžného majetku                 | 507                       | 115            |                      |                  |                      |                   |
| 7.            | Změna stavu zásob vlastní výroby          | 508                       | 116            |                      |                  |                      |                   |
| 8.            | Opravy a udržování                        | 511                       | 7              | 701 484,45           |                  | 636 162,15           | 15 115,92         |
| 9.            | Cestovné                                  | 512                       | 8              | 51 213,00            |                  | 17 030,00            |                   |
| 10.           | Náklady na reprezentaci                   | 513                       | 9              | 23 923,50            |                  | 10 550,00            |                   |
| 11.           | Aktivace vnitroorganizačních služeb       | 516                       | 117            |                      |                  |                      |                   |
| 12.           | Ostatní služby                            | 518                       | 10             | 1 878 763,46         | 24 020,46        | 1 895 516,85         | 28 513,98         |
| 13.           | Mzdové náklady                            | 521                       | 11             | 10 807 882,00        |                  | 9 828 218,00         |                   |
| 14.           | Zákonné sociální pojištění                | 524                       | 13             | 3 300 494,00         |                  | 3 067 880,00         | 41,00             |
| 15.           | Jiné sociální pojištění                   | 525                       | 14             | 25 880,00            |                  | 25 198,00            |                   |
| 16.           | Zákonné sociální náklady                  | 527                       | 15             | 362 922,98           |                  | 330 962,83           | 409,00            |
| 17.           | Jiné sociální náklady                     | 528                       | 16             |                      |                  |                      |                   |
| 18.           | Daň silniční                              | 531                       | 17             |                      |                  |                      |                   |
| 19.           | Daň z nemovitostí                         | 532                       | 18             |                      |                  |                      |                   |
| 20.           | Jiné daně a poplatky                      | 538                       | 19             | 16 216,00            |                  | 31 270,00            |                   |
| 22.           | Smluvní pokuty a úroky z prodlení         | 541                       | 21             |                      |                  |                      |                   |
| 23.           | Jiné pokuty a penále                      | 542                       | 22             |                      |                  |                      |                   |
| 24.           | Dary a jiná bezúplatná předání            | 543                       | 23             |                      |                  |                      |                   |
| 25.           | Prodaný materiál                          | 544                       | 24             |                      |                  |                      |                   |
| 26.           | Manka a škody                             | 547                       | 25             |                      |                  |                      |                   |
| 27.           | Tvorba fondů                              | 548                       | 26             |                      |                  |                      |                   |
| 28.           | Odpisy dlouhodobého majetku               | 551                       | 27             | 1 683 223,00         | 35 154,00        | 1 649 152,00         | 43 821,00         |
| 29.           | Prodaný dlouhodobý nehmotný majetek       | 552                       | 28             |                      |                  |                      |                   |
| 30.           | Prodaný dlouhodobý hmotný majetek         | 553                       | 29             |                      |                  |                      |                   |
| 31.           | Prodané pozemky                           | 554                       | 30             |                      |                  |                      |                   |
| 32.           | Tvorba a zúčtování rezerv                 | 555                       | 31             |                      |                  |                      |                   |
| 33.           | Tvorba a zúčtování opravných položek      | 556                       | 32             | -36 066,26           | 11 800,00        | -44 828,92           |                   |
| 34.           | Náklady z vyřazených pohledávek           | 557                       | 33             |                      |                  |                      |                   |
| 35.           | Náklady z drobného dlouhodobého majetku   | 558                       | 118            | 459 886,24           |                  | 968 189,16           |                   |
| 36.           | Ostatní náklady z činnosti                | 549                       | 34             |                      |                  |                      |                   |
| <b>II.</b>    | <b>Finanční náklady</b>                   | <b>A.II.1. až A.II.5.</b> | <b>35</b>      | <b>121,00</b>        | <b>68,64</b>     |                      | <b>782,89</b>     |
| 1.            | Prodané cenné papíry a podíly             | 561                       | 36             |                      |                  |                      |                   |
| 2.            | Úroky                                     | 562                       | 37             |                      | 68,64            |                      | 782,89            |
| 3.            | Kurzové ztráty                            | 563                       | 38             | 121,00               |                  |                      |                   |
| 4.            | Náklady z přecenění reálnou hodnotou      | 564                       | 39             |                      |                  |                      |                   |
| 5.            | Ostatní finanční náklady                  | 569                       | 40             |                      |                  |                      |                   |



| Číslo položky | Název položky  | Syntetický účet             | č.ř.       | 1              | 2              | 3              | 4              |
|---------------|--|-----------------------------|------------|----------------|----------------|----------------|----------------|
|               |  |                             |            | ÚČETNÍ OBDOBÍ  |                |                |                |
|               |  |                             |            | BĚŽNÉ          |                | MINULÉ         |                |
|               |  |                             |            | Hlavní činnost | Hospodářská č. | Hlavní činnost | Hospodářská č. |
| <b>III.</b>   | <b>Náklady na transfery</b>                                  | <b>A.III.1. až A.III.2.</b> | <b>41</b>  |                |                |                |                |
| 1.            | Náklady vybraných ústředních vládních institucí na transfery | 571                         | 42         |                |                |                |                |
| 2.            | Náklady vybraných místních vládních institucí na transfery   | 572                         | 43         |                |                |                |                |
| <b>V.</b>     | <b>Daň z příjmů</b>  | <b>A.V.1. až A.V.2.</b>     | <b>119</b> |                |                |                |                |
| 1.            | Daň z příjmů   | 591                         | 111        |                |                |                |                |
| 2.            | Dodatečné odvody daně z příjmů                               | 595                         | 112        |                |                |                |                |

| Číslo položky | Název položky  | Syntetický účet           | č.ř.       | 1                    | 2                 | 3                    | 4                 |
|---------------|--|---------------------------|------------|----------------------|-------------------|----------------------|-------------------|
|               |  |                           |            | ÚČETNÍ OBDOBÍ        |                   |                      |                   |
|               |  |                           |            | BĚŽNÉ                |                   | MINULÉ               |                   |
|               |  |                           |            | Hlavní činnost       | Hospodářská č.    | Hlavní činnost       | Hospodářská č.    |
| <b>B.</b>     | <b>VÝNOSY CELKEM</b>   | <b>B.I. až B.V.</b>       | <b>53</b>  | <b>20 316 142,00</b> | <b>141 955,00</b> | <b>19 605 898,04</b> | <b>152 561,77</b> |
| <b>I.</b>     | <b>Výnosy z činnosti</b>                                     | <b>B.I.1. až B.I.17.</b>  | <b>54</b>  | <b>749 388,63</b>    | <b>141 955,00</b> | <b>743 008,09</b>    | <b>152 561,77</b> |
| 1.            | Výnosy z prodeje vlastních výrobků                           | 601                       | 55         |                      |                   |                      |                   |
| 2.            | Výnosy z prodeje služeb                                      | 602                       | 56         | 347 174,00           | 28 000,00         | 248 163,00           | 46 361,75         |
| 3.            | Výnosy z pronájmu  | 603                       | 57         |                      | 113 955,00        |                      | 106 200,00        |
| 4.            | Výnosy z prodaného zboží                                     | 604                       | 58         | 95 161,00            |                   | 84 401,00            |                   |
| 8.            | Jiné výnosy z vlastních výkonů                               | 609                       | 62         | 10 029,89            |                   | 8 417,21             |                   |
| 9.            | Smluvní pokuty a úroky z prodlení                            | 641                       | 71         |                      |                   |                      |                   |
| 10.           | Jiné pokuty a penále   | 642                       | 72         |                      |                   |                      |                   |
| 11.           | Výnosy z vyřazených pohledávek                               | 643                       | 73         |                      |                   |                      |                   |
| 12.           | Výnosy z prodeje materiálu                                   | 644                       | 74         |                      |                   |                      |                   |
| 13.           | Výnosy z prodeje dlouhodobého nehmotného majetku             | 645                       | 75         |                      |                   |                      |                   |
| 14.           | Výnosy z prodeje dlouhodobého hmotného majetku kromě pozemků | 646                       | 76         |                      |                   |                      |                   |
| 15.           | Výnosy z prodeje pozemků                                     | 647                       | 77         |                      |                   |                      |                   |
| 16.           | Čerpání fondů  | 648                       | 78         | 288 084,97           |                   | 262 387,41           |                   |
| 17.           | Ostatní výnosy z činnosti                                    | 649                       | 79         | 8 938,77             |                   | 139 639,47           | 0,02              |
| <b>II.</b>    | <b>Finanční výnosy</b>                                       | <b>B.II.1. až B.II.6.</b> | <b>80</b>  | <b>15 127,51</b>     |                   |                      |                   |
| 1.            | Výnosy z prodeje cenných papírů a podílů                     | 661                       | 81         |                      |                   |                      |                   |
| 2.            | Úroky  | 662                       | 82         | 15 127,51            |                   |                      |                   |
| 3.            | Kurzové zisky  | 663                       | 83         |                      |                   |                      |                   |
| 4.            | Výnosy z přecenění reálnou hodnotou                          | 664                       | 84         |                      |                   |                      |                   |
| 6.            | Ostatní finanční výnosy                                      | 669                       | 86         |                      |                   |                      |                   |
| <b>IV.</b>    | <b>Výnosy z transferů</b>                                    | <b>B.IV.1. až B.IV.2.</b> | <b>97</b>  | <b>19 551 625,86</b> |                   | <b>18 862 889,95</b> |                   |
| 1.            | Výnosy vybraných ústředních vládních institucí z transferů   | 671                       | 98         |                      |                   |                      |                   |
| 2.            | Výnosy vybraných místních vládních institucí z transferů     | 672                       | 99         | 19 551 625,86        |                   | 18 862 889,95        |                   |
| <b>C.</b>     | <b>VÝSLEDEK HOSPODAŘENÍ</b>                                  |                           | <b>109</b> |                      |                   |                      |                   |
| 1.            | Výsledek hospodaření před zdaněním                           | B. - (A.I. až A.IV.)      | 110        | -171 554,52          | 42 911,90         | 7 900,12             | 21 293,37         |
| 2.            | Výsledek hospodaření běžného účetního období                 | B. - A.                   | 120        | -171 554,52          | 42 911,90         | 7 900,12             | 21 293,37         |

## **Zdůvodnění zhoršeného výsledku hospodaření dosaženého příspěvkovou organizací**

V době před nástupem nové ředitelky (1. 7. 2021) jsme sestavovali rozpočet a investice na rok 2022 dle výše rozpočtu z předcházejících let v neměnné výši. Proto i rok 2022 byl ještě částečně ovlivněn položkami, které byly nedostatečné pro naplňování nových vytčených cílů a vizí (nový vizuál interiérů a exteriérů muzea, design výstav, nové projekty). Přesto jsou nové cíle postupně realizovány. V počtu návštěvníků a tržeb jsme se vrátili k hodnotám před nástupem pandemie a očekáváme, že se tržby budou nadále zvyšovat.

Aby měla administrativní budova z hlediska provozu efektivnější využití, došlo k reorganizaci kanceláří zaměstnanců. Ředitelna, sekretariát, ekonom a tisková mluvčí se přestěhovali v květnu do nových, městem opravených kanceláří se zatepleným stropem ve III. NP, kde nově vznikla i tolik chybějící zasedací místnost pro návštěvy. Pracovna archeologie i s badatelnou a příručním archivem odborných pracovníků vznikla v bývalých prostorách ředitelny a sekretariátu. V budově Špalíčku byla zrušena nepoužívaná zasedací místnost v podkroví a vznikla zde kancelář s příruční knihovnou pro dva odborné pracovníky – historiky. I tyto změny nás stály neplánované finanční prostředky. Restaurátoři již od loňského roku trvale sídlí na Lidické ulici v restaurátorských dílnách. Na hvězdárně se dokončila oprava posuvné střechy a dalekohledů a po ukončení omezení pandemie Covid-19 se hvězdárna vrátila ke své populárně odborné činnosti pro veřejnost a školy. Celý rok jsme pokračovali ve stěhování sbírkových předmětů z depozitáře 1. NP hlavní budovy TGM na depozitář Lidická. V rámci depozitáře Lidická se stěhovaly sbírkové předměty ze staré části do nové.

Postupné zdražování v roce 2022 v souvislosti s dozvuky pandemie Covid-19 a nově válečných událostí na Ukrajině mělo za následek problematické dodržování rozpočtovaných položek. Ztráta tržeb celkově za první tři měsíce roku 2022 byla 41 tisíc korun. Tento neblahý stav se podařilo prolomit díky pracovnímu úsilí, výběru atraktivních témat, novým konceptům a kvalitnější instalaci výstav. Dále také díky doprovodným edukativním programům. Od června 2022 se měsíční tržby pohybovaly nad rozpočtovanými částkami (rozpočet 29 166 Kč / měsíčně), poslední měsíce roku se tržby přiblížily hranici 40 tisíc korun. Přesto stoupající tržby nedokázaly udržet rozpočet, neboť nebyly úměrné prudce se zvyšujícím cenám na materiál i služby. Již v červnu jsme při sestavování rozpočtu na rok 2023 zohlednili některé položky rozpočtu tak, aby nás v budoucnu neomezovaly v rozvoji našich aktivit, ale zároveň jsme se nedostali do ztrát. Jsme si vědomi, že musíme přehodnotit rozpočtované částky a pokud nedojde všeobecně ke zlevnění nakupovaných potřebných materiálů a služeb, bude potřeba rozpočet ještě v některých položkách navýšit tak, abychom se opět nedostali do ztrát (např. tonery, kancelářské potřeby, licence, mobilní telefony, poradenské a právní služby, cestovné, materiál na opravy, čisticí prostředky a další). Od loňského roku se nespolehneme pouze na příspěvky od zřizovatele, ale hledáme vlastní zdroje a zdroje od jiných poskytovatelů. Připravili jsme několik projektů na MK ČR, kdy jsme povinnou spoluúčast hradili neplánovaně z vlastních provozních prostředků (spoluúčast za rok 2022 činila 97 tisíc).

Optimisticky můžeme konstatovat, že MGP znovu získává díky novým spokojeným návštěvníkům, spoluprací s dalšími subjekty a organizacemi i zatím příležitostným partnerům dobré jméno.

## DALŠÍ INFORMACE

### **Partneři a spolupracovníci v roce 2022**

Bezpečnostní agentura SIDA, s.r.o.  
Cyrilometodějské gymnázium ZŠ a MŠ v Prostějově  
Statutární město Prostějov  
Střední škola designu a módy

### **Spolupráce s jinými organizacemi a subjekty v roce 2022**

Archaia, z. ú. Brno  
Archeologické centrum Olomouc  
Archiv města Brna  
Dialektologické oddělení ÚJČ AV ČR  
Ekocentrum Iris Prostějov  
Etnografický ústav MZM Brno  
Filozoficko-přírodovědná fakulta ústav archeologie a muzeologie Opava  
Gymnázium Jiřího Wolkera  
Hanácké muzeum v přírodě (Hanácké skanzen Příkazy)  
Hanácký Jeruzalém, z. s.  
Institut Tereziánské iniciativy  
Katedra historie, ústav archeologie Filozofické fakulty UP Olomouc  
Katedra geologie Přírodovědecké fakulty UP Olomouc  
Katedra výtvarné výchovy Pedagogické fakulty UP Olomouc  
Kino Metro 70 Prostějov  
Kulturní dům Duha Prostějov  
Masarykova univerzita Brno  
Město Kostelec na Hané  
Městská knihovna v Prostějově  
Městské divadlo v Prostějově  
Městys Nový Hrozenkov  
Muzeum Komenského v Přerově  
Muzeum umění Olomouc  
Národní památkový ústav  
Památník Petra Bezruče, Opava (Slezské zemské muzeum)  
Římskokatolická farnost Povýšení svatého Kříže Prostějov  
Sjednocená organizace nevidomých a slabozrakých (SONS)  
Sportovní klub Maccabi Olomouc, z. s.  
Statutární Město Prostějov

Státní okresní archiv Prostějov (SOkA)  
Ústav archeologické památkové péče Brno  
Ústav geologických věd Přírodovědecké fakulty Masarykovy univerzity v Brně  
Vědecká knihovna v Olomouci  
Vlastivědné muzeum Jesenicka  
Vlastivědné muzeum v Olomouci  
Vlastivědné muzeum v Šumperku

### **Spolupráce s médii**

Tisk lokální: Radniční listy, Prostějovský Večerník  
Tisk celostátní: 0  
Periodika: KROK (Kulturní revue Olomouckého kraje)  
Televize lokální: TV Morava, Televize ZZIP  
Televize celostátní: Česká televize  
Rozhlas lokální: Rádio Haná, Český rozhlas Olomouc, Rádio Proglas  
Česká tisková kancelář

## **STANDARDY VEŘEJNÝCH SLUŽEB**

### **Zpřístupnění stálých expozic a výstav, otevírací doba a vstupné v roce 2022**

#### **Hlavní budova MGP**

celoročně: út–ne 9.30–12.00 a 13.00–17.00

Tel. 582 344 990

[www.muzeumpv.cz](http://www.muzeumpv.cz) / [pokladnatgm@muzeumpv.cz](mailto:pokladnatgm@muzeumpv.cz)

vstupné do stálých expozic: 40 / snížené 20; vstupné do výstav: 40 / snížené 20;

hlavní budova: 80 / snížené 40; okruh (hlavní budova + budova Špalíčku): 80 / snížené 40.

Od 1. 6. 2022 bylo vstupné navýšeno:

vstupné do stálých expozic: 50 / snížené 25; vstupné do výstav v rozmezí 60–100 /

snížené 30-50; celá budova: 100–150 / snížené 50–75; okruh (hlavní budova + budova Špalíčku): 150 / snížené 75.

#### **Špalíček**

celoročně: út–ne 9.30–12.00 a 13.00–17.00

Tel. 725 875 008

[www.muzeumpv.cz](http://www.muzeumpv.cz) / [spalicek@muzeumpv.cz](mailto:spalicek@muzeumpv.cz)

vstupné do výstav: 40 / snížené 20

Od 1. 6. 2022 bylo vstupné navýšeno: 60 / snížené 30; okruh (hlavní budova + budova Špalíčku): 150 / snížené 75.

### **Červený domek Petra Bezruče v Kostelci na Hané**

Duben–říjen: pá, so, ne 9.30–12.00 a 13.00–17.00

tel.: 582 330 991

[www.muzeumpv.cz](http://www.muzeumpv.cz) / [cervenydomek@muzeumpv.cz](mailto:cervenydomek@muzeumpv.cz)

vstupné do expozice: 20 / snížené 10 Kč

### **Hvězdárna**

Pravidelná astronomická pozorování pro veřejnost:

Pozorování Slunce: Út, Čt, Pá

leden, únor, listopad, prosinec 14.00–15.00 / Březen–říjen 15.00–16.00

vstupné: 40 / snížené 20 Kč

Večerní pozorování: Čt, Pá a každou druhou sobotu

leden, únor, listopad, prosinec 18.30–19.30

březen, říjen 19.30–20.30

duben, září 20.30–21.30

květen, srpen 21.30–22.30

červen, červenec 22.30–23.30

vstupné: 40 / snížené 20 Kč

Středeční pohádka 15.30–16.30

vstupné: 40 / snížené 20 Kč

Od 1. 6. došlo k navýšení vstupného a od 1. 10. 2022 byla kvůli nízké návštěvnosti v konkrétních dnech změněna provozní doba:

Pozorování Slunce: Čt, Pá a dvě vybrané soboty v měsíci (podle aktuální nabídky)

září–únor od 14.00 / březen–srpen od 15.00

vstupné 80 / snížené 40 Kč

Večerní pozorování: Čt, Pá a dvě vybrané soboty v měsíci (podle aktuální nabídky)

září–únor od 21.00 / březen–srpen od 23.00

vstupné 80 / snížené 40 Kč

Týden astronomických pohádek

každý celý první týden v měsíci

Po–Pá od 15.00

vstupné: 80 / snížené 40 Kč

tel. 724 013 039; 770 131 671; 770 131 672; 606 050 695

[www.muzeumpv.cz/](http://www.muzeumpv.cz/) / [hvezdarna@hvezdarnapv.cz](mailto:hvezdarna@hvezdarnapv.cz)

**Zavírací dny pro všechny objekty: 1. 1., 24. 12., 31. 12.**

### **Zveřejnění programů a publikací**

Způsob zveřejnění: Programy jsou zveřejňovány prostřednictvím vlastních webových stránek, plakátováním na vlastní vývěsce na stěně budov a v rámci placeného výlepu (Statutární Město Prostějov). Pozvánky na výstavy a akce jsou rozesílány formou emailových adresářů, pro významné osobnosti, hosty a přátele stále častěji osobním doručením, poštou sporadicky.

Prodej publikací a drobných suvenýrů probíhá na pokladnách hlavní budovy MGP, Špalíčku, Červeného domku Petra Bezruče v Kostelci na Hané a na Hvězdárně. Nabídka publikací i suvenýrů je zveřejněna na webových stránkách i Facebooku.

### **Zveřejnění cen vstupného a slev**

Ceník vstupného a slev je viditelně vyvěšen na vývěškách budov MGP, na webových stránkách MGP (kde je od jara 2022 zahrnuta i Hvězdárna, která má ale i vlastní webové stránky).

## Přehled volných vstupů v roce 2022

| Volné vstupy / datum | Název akce                                   | Hlavní budova MGP, Špalíček – počet osob | Červený domek Petra Bezruče – počet osob | Hvězdárna – počet osob |
|----------------------|--|--|--|------------------------|
| Duben-prosinec 2022  | Muzeum pro Ukrajinu                          | zdarma / 117                             | -  | zdarma / 26            |
| 1. 5. 2022           | Předvolební kampaň ČSSD*                     | -  | -  | zdarma / 400           |
| 20. 5. 2022          | Noc muzeí                                    | Zdarma / 370                             | -  | zdarma / 550           |
| 27. 5. 2022          | <i>Jsme tu také</i> <sup>1</sup>             | zdarma / 57                              | -  | -                      |
| 10. 6. 2022          | Noc kostelů/ Prostějov židovský <sup>2</sup> | zdarma / 50                              | -  | -                      |
| Červenec / srpen     | Prostějov baví <sup>3</sup>                  | Zdarma / 9                               | -  |                        |
| 16. 9. 2022          | DED / Dny evropského kulturního dědictví     | -  | -  | zdarma / 35            |
| 24. 9. 2022          | Babí léto s Bezručem <sup>4</sup>            | -  | zdarma / 57                              | -                      |
| 21. 9. 2022          | Předvolební akce ANO *                       | -  | -  | zdarma / 13            |
| 30. 9. 2022          | Noc vědců                                    | -  | -  | zdarma / 50            |
| 6., 7., 8. 10. 2022  | FSÚ <sup>5</sup> / Festival současného umění | Zdarma / 287                             | -  | -                      |



\*

Politické strany ČSSD a ANO zažádaly v rámci svých předvolebních kampaní, které se konaly v Kolářových sadech u hvězdárny o přístup do naší budovy stran elektrického napojení, přístupu do sociálního zařízení a volný vstup pro své příznivce do objektu. Na základě smlouvy o pronájmu uhradily částku 10 000,-Kč.

1

Jednodenní akci *Jsme tu také. Festival nejen pro postižené* pořádala Komerční banka a.s. Prostějov. Spolupráce s MGP byla dohodnuta poprvé. Festival probíhal na náměstí T. G. Masaryka bezprostředně před hlavní budovou a klienti sociálních služeb měli spolu se svým doprovodem vstup do muzea (hlavní budovy) zdarma.

2

Na akci Noc kostelů jsme spolupracovali formou komentované prohlídky v Templu, kde byla otevřena od 26. 5. 2022 (ukončení jaro 2023) naše výstava *Virtuální rekonstrukce prostějovského Templu*.

3

Akce *Prostějov baví* byla určena návštěvníkům, kteří nemají trvalé bydliště v Prostějově, a ubytovali se během léta ve městě alespoň na dvě noci. Díky tomu získali kartičku opravňující držitele ke vstupu do vybraných objektů a na příslušné atrakce. Za MGP byla v nabídce hlavní budova, Špalíček a Červený domek Petra Bezruče v Kostelci na Hané.

4

Na podzimní akci Babí léto s Bezručem se předem objednalo 57 návštěvníků (autobusový zájezd) – z Památníku Petra Bezruče v Opavě.

5

FSÚ de facto trvá každoročně jen tři dny (čt, pá, so) a podmínkou organizátorů je, že všechny nebo některý z těchto dní musí být pro veřejnost zdarma. MGP plánuje z ekonomických i provozních důvodů konkrétní výstavu v rámci FSÚ minimálně 1–2 měsíce.

## Slevy

### Vstup zdarma:

Děti do 6 let, držitelé průkazu Olomouc region Card, Asociace muzeí a galerií (AMG), Svět muzeí na Slovensku (ZMS), Rada galerií České republiky (RG ČR), Rada galerií Slovenska (RGS), Český výbor ICOM (ČV ICOM), Slovenský komitét ICOM (SK ICOM), zaměstnanci úřadu Olomouckého kraje, NPÚ, pedagogický doprovod, uprchlíci z Ukrajiny

### Vstupné se slevou:

Děti od 6 let včetně pedagogického doprovodu, studenti, senioři od 65 let, těžce zdravotně postižení občané – držitelé průkazu ZTP a ZTP/P (včetně doprovodu), držitelé mezinárodních průkazu studenta (ISIC), mládežníka (IYTC), učitelé (ITIC), držitelé Rodinných a Senior pasů

### **Odstraňování bariér znemožňující užívání služeb osobám s omezenou schopností pohybu a orientace**

Oznámení o omezené dostupnosti a existujících bariérách jsou uvedena na webových stránkách Muzea a galerie v Prostějově. Hlavní budova MGP nemá výtah ani bezbariérovou plošinu, a tudíž přístup do 2. a 3. NP pro osoby na invalidním vozíku.

### **Zveřejnění výroční zprávy**

Výroční zpráva MGP je zveřejněna na webových stránkách [www.muzeumpv.cz](http://www.muzeumpv.cz). V elektronické podobě byla předána zřizovateli prostřednictvím Portálu příspěvkových organizací zřizovaných Olomouckým krajem dne 31. 3. 2023. Uložena je na ředitelství Muzea a galerie v Prostějově, nám. T.G. Masaryka 2, Prostějov.

Muzeum a galerie v Prostějově. Výroční zpráva 2022

Redakce: Veronika Hrbáčková

Podklady za jednotlivá oddělení zpracovali: Veronika Hrbáčková, Michaela Kolbová,  
Jakub Huška, Rudolf Novák, Markéta Hamzová

Grafická úprava: Robin Michenka

Sazba: Robin Michenka

Použité fotografie: fotoarchiv MGP, František Spáčil, Vendula Burgrová, Marek Gerhard

Datum vydání: březen 2023

© Muzeum a galerie v Prostějově, příspěvková organizace